



AMBERT
LIVRADOIS
FOREZ

Inventaire Petit Patrimoine
Commune de
Saint Just

2021

Inventaire du petit patrimoine de la commune de Saint Just 2021

Maître d'ouvrage :

Communauté de Communes Ambert Livradois Forez

Le projet d'inventaire du petit patrimoine de la Communauté de communes Ambert Livradois Forez : Connaître et transmettre

Depuis le début des années 1970, les politiques publiques, les institutions internationales et les sciences humaines et sociales¹ se sont emparées des questions de patrimoine. Cette notion, s'est peu à peu étendue à une large série de champs d'analyse, dépassant sa traditionnelle application aux monuments historiques et au capital financier des ménages pour obtenir une dimension collective, c'est-à-dire, sociale et politique². **Le patrimoine désigne l'ensemble des biens matériels et immatériels hérités des ascendants ou réunis et conservés pour être transmis aux descendants.**

Par ailleurs, l'article L.151-19 du Code de l'Urbanisme invite désormais à protéger les édifices et chemins inventoriés afin qu'ils puissent être les témoins de l'histoire du territoire³.

Dans cette double dynamique, en 2021, la Communauté de communes Ambert Livradois Forez (CC ALF) a souhaité actualiser et compléter son inventaire du petit patrimoine. Celui-ci avait été réalisé, voici une vingtaine d'années, afin de protéger et mettre en valeur les éléments inventoriés.

La définition d'un inventaire du patrimoine est généralement abordée en France par celle de « l'inventaire général du patrimoine culturel ». Ce dernier est inscrit

dans la loi n°2004-809 du 13 août 2004, qui est relative aux libertés et responsabilités des localités. Il se doit de recenser, étudier et faire connaître les éléments du patrimoine qui présentent un intérêt culturel, historique ou scientifique (art. 95 I⁴). Ainsi, un inventaire n'est pas immuable et universel, il s'adapte à son temps et à ses contemporains en inventoriant les éléments que ces derniers veulent transmettre aux générations futures. Compris comme un projet⁵ et un outil pour garder en mémoire et transmettre, il change d'un maître d'ouvrage à l'autre. Le projet de renouvellement de l'inventaire du petit patrimoine de la Communauté de communes Ambert Livradois Forez (CC ALF) a, pour sa part, comme intentions de favoriser une meilleure connaissance du patrimoine du territoire, d'agir en faveur de sa protection et d'une amélioration du cadre de vie de ses habitants.

La définition de patrimoine s'avère complexe car elle renvoie directement au fait social. En effet, pour désigner ce qui sera patrimoine on procède à la fois à une sélection d'éléments dignes d'être transmis aux générations futures parmi plusieurs objets possibles et à une qualification dont dépendront les usages

¹ Petit Olivier, « Introduction. La "mise en patrimoine" de l'eau : quelques liens utiles », *Mondes en développement*, 2009/1 (n° 145), p.9 ; disponible sur : <https://www.cairn.info/revue-mondes-en-developpement-2009-1-page-7.htm>.

² *Ibid.*

³ Code de l'urbanisme, version en vigueur au 9 juin 2021

⁴ Site du Ministère de la Culture, rubrique Inventaire général du patrimoine culturel, consulté le 05/03/2021, disponible sur : <https://www.culture.gouv.fr/Espace-documentation/Inventaire-general-du-patrimoine-culture>.

⁵ UNESCOCAT, *Méthodologie pour l'inventaire du patrimoine culturel immatériel dans les réserves de Biosphère*, 2013, p.5.

« patrimoniaux » qui seront faits de cet objet. Ces deux étapes constituent un processus qui consiste à fabriquer du patrimoine. **Il n'existe donc pas a priori et constitue une construction sociale et politique**⁶. La patrimonialisation est donc le processus qui précède la désignation d'un objet comme patrimoine. Cette construction suppose la volonté des acteurs de la patrimonialisation de valoriser et de transmettre l'objet au travers des aléas du temps, au profit d'un lien entre les générations et d'un gain identitaire⁷.

Le terme « petit patrimoine » désigne le patrimoine culturel matériel, bâti de proximité, local ou encore vernaculaire. C'est un « ensemble des constructions à usage fonctionnel et liées à la vie quotidienne (par exemple : croix, fours, lavoirs, fontaines, abreuvoirs, etc.). Ils sont la trace visible de la vie économique et sociale d'un territoire⁸. » Les identifier et les connaître permet donc à chacun de partager un héritage local et de s'en inspirer pour de nouveaux projets⁹. Ce

patrimoine sera associé, dans cet inventaire, quand cela sera possible, au patrimoine culturel immatériel du territoire (c'est-à-dire les traditions orales, l'art du spectacle, les rituels, etc.¹⁰).

Ainsi, bien que non exhaustif et destiné à évoluer dans le temps, cet inventaire des traces du passé de la Communauté de communes d'Ambert Livradois Forez a pour but de protéger et transmettre les édifices patrimoniaux inventoriés. Ces derniers sont les témoins du passé, de la vie, des usages, des déplacements, des matériaux locaux, des techniques de constructions et des pratiques disparues de ceux qui occupaient ces terres avant nous. La contribution de chacun, pour nourrir cet inventaire, outil de conservation, est la bienvenue.

Ajouts où modifications, pourront être transmis à la mairie puis étudiés et pris en compte par les services patrimoine et urbanisme de la CC ALF, des fiches d'inventaire vierges sont disponibles à cet effet en mairie ou sur la rubrique « patrimoine » du site de la CC ALF.

⁶ Sol Marie-Pierre, « La patrimonialisation comme (re)mise en tourisme. De quelques modalités dans les Pyrénées Catalanes », in Lazarotti O. et Violier P. (dir.), *Tourisme & Patrimoine. Un moment du monde*, Presses Universitaires d'Angers, 2007, p. 161-175.

⁷ Petit Olivier, « Introduction. La "mise en patrimoine" de l'eau : quelques liens utiles », *Op. cit.* p. 11.

⁸ Site du Parc naturel régional des Volcans d'Auvergne, rubrique « Inventaire participatif du petit patrimoine bâti non protégé à Allanche, consulté le 31/05/2021, disponible sur : <http://www.parcdesvolcans.fr/Vivre-ici/Pres-de-chez-vous/Actualites/Archives-Dossiers/Dossier-Demarches-participatives/Inventaire-participatif-du-petit-patrimoine-bati-non-protége-a-Allanche>.

⁹ Site du Parc naturel Chevreuse, consulté le 31/05/2021, disponible sur : <https://www.parc-naturel-chevreuse.fr/park-protected-area/un-territoire-preserve-patrimoine-historique-inventaires-communiaux/un-inventaire>.

¹⁰ Site de l'UNESCO, « qu'entend-t-on par « Patrimoine culturel ? » », consulté le 24/06/2021, disponible sur : <http://www.unesco.org/new/fr/culture/themes/illi-cit-trafficking-of-cultural-property/unesco-database-of-national-cultural-heritage-laws/frequently-asked-questions/definition-of-the-cultural-heritage/#:~:text=Le%20patrimoine%20naturel%200%3A%20sites%20naturels,formations%20physiques%2C%20biologiques%20ou%20g%C3%A9ologiques>.

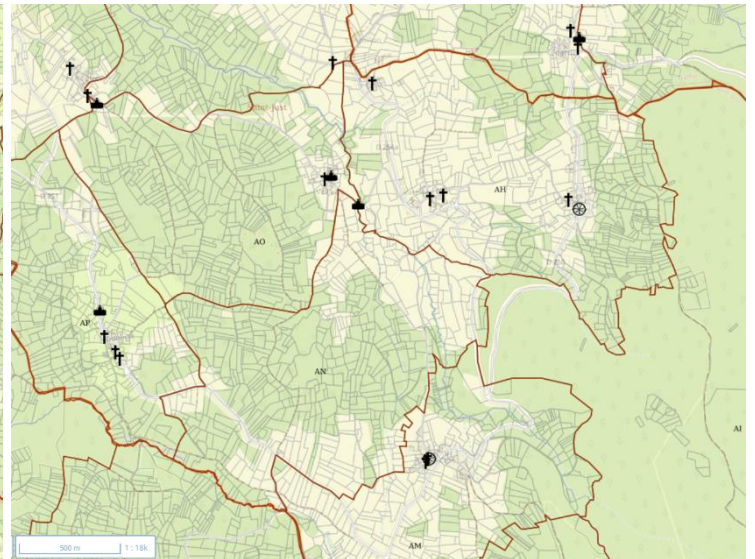
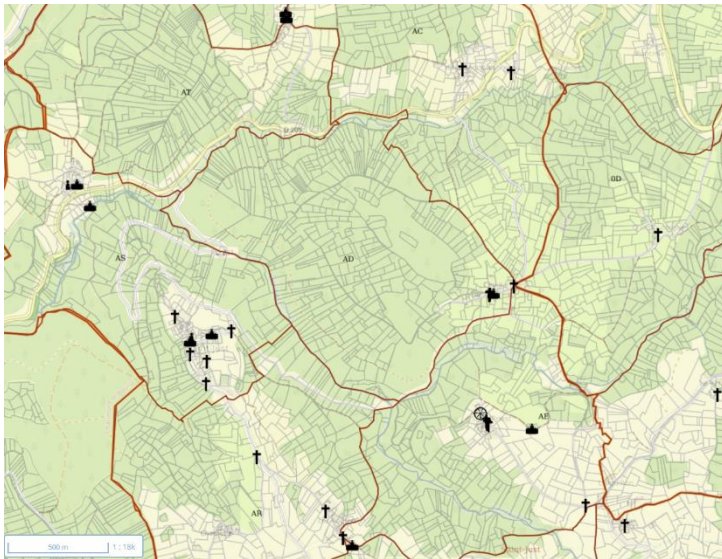
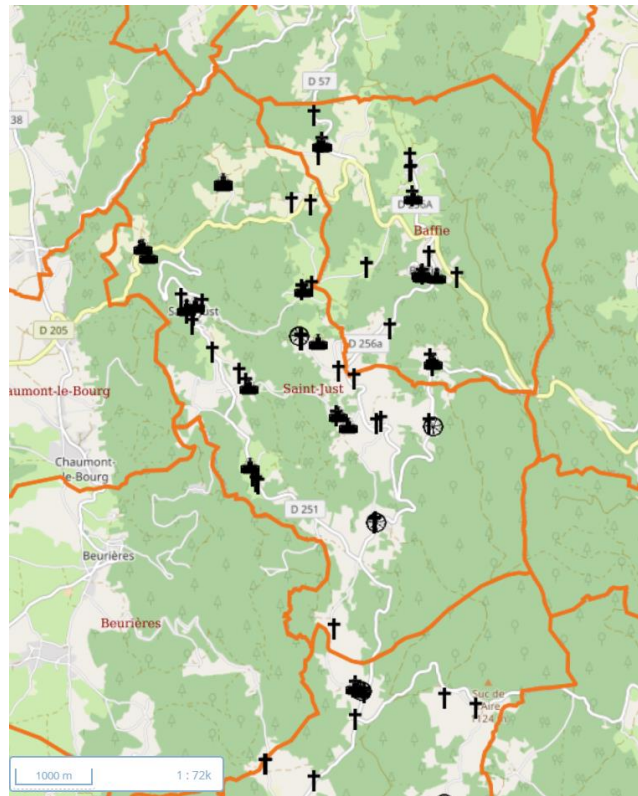

Les édifices du petit patrimoine sur la commune de Saint Just, 17/09/2021, Communauté de communes Ambert Livradois Forez.

Rendez-vous sur le Système d'Information Géographique (SIG), de la Communauté de communes Ambert Livradois Forez, couche patrimoine : <https://ambertlivradoisforez.sirap.fr/portail/>.

Bilan inventaire Petit Patrimoine - 2021

Maître d'ouvrage : Communauté de Communes Ambert Livradois Forez

Ce bilan d'inventaire liste, par hameaux puis par ordre alphabétique, l'intégralité des édifices et autres éléments du patrimoine recensés sur la commune.

Il synthétise, sous la forme d'un graphique à deux échelles, le degré d'urgence et de pertinence d'intervention des propositions de restaurations et d'aménagements de l'inventaire (1 : pas du tout urgent/peu pertinent ; 5 : très urgent/extrêmement pertinent). Il propose également des conseils pour aller plus loin dans l'inventaire ainsi que trois éléments coup de cœur.

Éléments recensés dans la commune de Saint Just :

Localisation	Éléments recensés
Bourg	<ul style="list-style-type: none">- Bassin de la fontaine du Bourg- Croix du Suc du Tour- Croix en granit dite « la Croix de pierre »- Grotte-oratoire dédiée à Notre Dame de Lourdes- La Croix Verte- Monument aux Morts- Niche intégrée dans une façade et vierge à l'enfant- Puits cylindrique en pierres
Chaillargues	<ul style="list-style-type: none">- Croix en fonte sur appareillage en granit- Croix en granit- Lavoir et Fontaine- Oratoire
Chassagnolles	<ul style="list-style-type: none">- Chapelle- Croix en granit
Chomotte	<ul style="list-style-type: none">- Croix en bois « La croix Neuve »
Combest	<ul style="list-style-type: none">- Croix en fonte sur rocher- Métier à ferrer
Fontlobine	<ul style="list-style-type: none">- Croix en fer forgé sur mur- Croix en fer forgé sur socle en granit- Fontaine- Puits en pierre et Croix en fonte
Issartier	<ul style="list-style-type: none">- Arc de décharge en pierre- Pont en pierre- Puits en pierre
Le Cros	<ul style="list-style-type: none">- Chapelle- Croix en granit- Métier à ferrer
Le Mas	<ul style="list-style-type: none">- Croix en Fer Forgé sur socle en granit et serve
Le Mont	<ul style="list-style-type: none">- Bacs monolithes en granit et carte- Croix en bois et métier à ferrer
Les Paulzes	<ul style="list-style-type: none">- Croix en bois sur appareillage recouvert d'ardoise- Croix en fer forgé plantée en terre- Lavoir et deux bacs
Plagne	<ul style="list-style-type: none">- Fontaine deux bacs

	- Lavoir
Saint Priest	- Croix en fonte sur appareillage en granit - Croix en fonte sur socle en granit - Croix en granit - Lavoir et bac - Métier à ferrer et pierres sculptées - Oratoire en appareillage pour Les Pirounelles - Puits en pierre
Vareilles	- Chapelle - Croix en fonte, Fontaine tronc d'arbre et Serve
Veillette	- Croix en Fonte sur socle en granit - Pont en pierre - Puits en pierre

- Total : **47** fiches

Religieux ou mystique	Eau	Artisanal ou agricole	Autre
27	17	3	3

Travaux de restaurations et d'aménagements proposés :

(1 : pas du tout urgent/peu pertinent ; 5 : très urgent/extrêmement pertinent)

Localisation	Éléments	Proposition de restauration et d'aménagement
Bourg	<ul style="list-style-type: none"> - Bassin de la fontaine du Bourg (1) - Croix du Suc du Tour (2) - Croix en granit dite « la Croix de pierre » (2) - Grotte-oratoire dédiée à Notre Dame de Lourdes (3) 	<p>Urgence d'intervention</p> <p>Pertinence d'intervention</p> <p>(1,2) (3) (2,3) (1)</p> <p>1 2 3 4 5</p>
	<ul style="list-style-type: none"> - La Croix Verte - Puits cylindrique en pierres 	<p>Urgence d'intervention</p> <p>Pertinence d'intervention</p> <p>(1) (2)</p> <p>1 2 3 4 5</p>
Chaillargues	<ul style="list-style-type: none"> - Lavoir et Fontaine 	<p>Urgence d'intervention</p> <p>Pertinence d'intervention</p> <p>1 2 3 4 5</p>
Chassagnolles	<ul style="list-style-type: none"> - Croix en granit 	<p>Urgence d'intervention</p> <p>Pertinence d'intervention</p> <p>1 2 3 4 5</p>
Combest	<ul style="list-style-type: none"> - Croix en fonte sur rocher 	<p>Urgence d'intervention</p> <p>Pertinence d'intervention</p> <p>1 2 3 4 5</p>

Fontlobine	<ul style="list-style-type: none"> - Croix en fer forgé sur mur (1) - Croix en fer forgé sur socle en granit (2) - Puits en pierre et Croix en fonte (3) 	<p>Urgence d'intervention</p> <p>Pertinence d'intervention</p> <p>(1,3) (2) (1,3) (2)</p> <p>1 2 3 4 5</p>
Issartier	<ul style="list-style-type: none"> - Puits en pierre 	<p>Urgence d'intervention</p> <p>Pertinence d'intervention</p> <p>1 2 3 4 5</p>
Le Cros	<ul style="list-style-type: none"> - Croix en granit 	<p>Urgence d'intervention</p> <p>Pertinence d'intervention</p> <p>(1) (2) (1 et 2)</p> <p>1 2 3 4 5</p>
Les Paulzes	<ul style="list-style-type: none"> - Lavoir et deux bacs 	<p>Urgence d'intervention</p> <p>Pertinence d'intervention</p> <p>1 2 3 4 5</p>
Plagne	<ul style="list-style-type: none"> - Fontaine deux bacs 	<p>Urgence d'intervention</p> <p>Pertinence d'intervention</p> <p>1 2 3 4 5</p>
Saint Priest	<ul style="list-style-type: none"> - Croix en fonte sur appareillage en granit (1) - Croix en granit (1) - Lavoir et bac (1) - Oratoire en appareillage pour Les Pirounelles (2) 	<p>Urgence d'intervention</p> <p>Pertinence d'intervention</p> <p>(1) (1) (2) (2)</p> <p>1 2 3 4 5</p>
Vareilles	<ul style="list-style-type: none"> - Croix en fonte, Fontaine tronc d'arbre et Serve 	<p>Urgence d'intervention</p> <p>Pertinence d'intervention</p> <p>1 2 3 4 5</p>

Veillette	- Pont en pierre	<p>Urgence d'intervention</p> <p>Pertinence d'intervention</p> 
-----------	------------------	--

Pour aller plus loin dans l'inventaire :

- Conserver, restaurer et aménager les édifices inventoriés.
- Approfondir et valoriser les recherches et connaissances au sujet des croix d'épidémies et de la peste dans le Livradois-Forez.
- Approfondir les recherches sur l'existence d'une chapelle à Saint Priest.
- Faire une médiation sur le culte des Pirounelles.
- Répertorier et effectuer des médiations sur les chemins et les arbres remarquables de la commune.
- Valoriser l'inventaire en faveur du tourisme (mettre en place des jeux de pistes, des chasses aux trésors ou des randonnées).

Les trois coups de cœur :

Localisation	Éléments
Le Bourg	- Croix du Sud du Tour
Chaillargues	- Lavoir et fontaine
Issartier	- Pont en pierre

Fiche Petit Patrimoine - 2021

Maître d'ouvrage : Communauté de Communes Ambert Livradois Forez

Fiche Petit Patrimoine - 2021

Maître d'ouvrage : Communauté de Communes Ambert Livradois Forez

Date de création de la fiche : 23/04/2021	Rédacteur : Amalia Le Bideau
Référencement précédent : SIVOM d'Ambert, Recensement du petit patrimoine, 2001 Commune de Saint Just	

Nom de l'édifice : Bassin de la fontaine du Bourg

Domaine(s) de classification : Religieux ou mystique ; Eau ; Artisanal ou agricole ; Autre	
Repère(s) historique(s) :	Auteur : Maître d'œuvre inconnu
Commune : Saint Just	Coordonnées : 45.467856, 3.788039
Lieu-dit : Saint Just (Bourg)	Type de propriété : publique

- Photographies de l'édifice :



Date de la prise de vue : 22/04/2021	Photographe : Amalia Le Bideau
---	---------------------------------------

Descriptif :

Bassin de 75 centimètres de haut pour environ 3 mètres de diamètre. Il est en béton et revêtu sur l'extérieur de pavés non maçonnés et sur son sommet de dalles en pierres de taille.

État de l'édifice :

L'édifice n'est plus en eau.

Descriptif des abords :

La fontaine est placée devant la mairie, sur la place du village où se trouve aussi, l'église et le monument aux morts.

Proposition de restauration et d'aménagement :

Remettre la fontaine en eau.

Remarques et commentaires :

En 2001, une fontaine en béton avait été recensée devant le monument aux morts. Ce n'est pas celle-ci et elle a disparue aujourd'hui.

Fiche Petit Patrimoine - 2021

Maître d'ouvrage : Communauté de Communes Ambert Livradois Forez

Date de création de la fiche : 26/04/2021	Rédacteur : Amalia Le Bideau
Référencement précédent : SIVOM d'Ambert, Recensement du petit patrimoine, 2001 Commune de Saint Just	

Nom de l'édifice : Croix du Suc du Tour - Croix en pierre de lave –
Mission 1844

Domaine(s) de classification : Religieux ou mystique ; Eau ; Artisanal ou agricole ; Autre	
Repère(s) historique(s) : 1844 et 1888 (porte la date)	Auteur : Neboux à Volvic

Commune : Saint Just	Coordonnées : 45.466934, 3.789046
Lieu-dit : Saint Just (Bourg)	Type de propriété : publique

- Photographies de l'édifice :



Date de la prise de vue : 22/04/2021

Photographe : Amalia Le Bideau

Descriptif :

Croix en pierre de lave, en volvic. Elle mesure environ 4 mètres de haut pour une traverse d'environ 1 mètre.

La base du fût fait 30 centimètres de côté. Le fût est gravé sur trois de ses faces de représentations végétales : d'épis de blé. Un Christ en croix orne son cœur et à la base se trouve la signature « Neboux Volvic » et « 1888 ». Un encart « INRI » difficilement lisible se trouve en haut du croisillon principal de la croix. Des feuilles taillées ornent le chapiteau de la croix et ses fleurons semblent représentés des bourgeons.

Cet édifice est fiché sur un socle en granit maçonné de 1,06 mètres par 1 mètre avec corniche où il est gravé sur la face ouest « Mission 1844 ». Le socle est placé au sommet de 3 marches en appareillage de granit.

État de l'édifice :

Cet édifice est bon état, mais la mousse envahie la croix et le fleuron de son croisillon principal, ainsi que l'encart « INRI » qui s'y trouve, sont fortement érodés.

Descriptif des abords :

Cet édifice domine toutes les maisons du Bourg, car il est placé au sommet d'une petite colline appelée « le Suc du Tour ». La route D 251 passe à l'ouest à une centaine de mètres.

Proposition de restauration et d'aménagement :

Restaurer le croisillon central de la croix, la nettoyer et restaurer le panneau « Le Suc du Tour ».

Remarques et commentaires :

Cette croix est remarquable et signée, elle est à conserver et à mettre en valeur. De plus, son emplacement offre un point de vue intéressant du Forez et de la Vallée de la Dore. Elle remplace probablement la croix de mission originale faite en 1844 dont le socle a été conservé.

Les propositions de restauration de l'inventaire de 2001 ont été prises en compte : « consolider le soubassement au sol refaire les joints de l'appareillage en granit dégager les abords de la végétation », les marches sont donc un ajout plus tardif. Dans l'inventaire de 2001, il est également fait mention d'une pierre de lave taillée de 1,25 x 0.17 m et posée sur le socle de la croix, elle a disparu.

Fiche Petit Patrimoine - 2021

Maître d'ouvrage : Communauté de Communes Ambert Livradois Forez

Date de création de la fiche : 23/04/2021	Rédacteur : Amalia Le Bideau
Référencement précédent : SIVOM d'Ambert, Recensement du petit patrimoine, 2001 Commune de Saint Just	

Nom de l'édifice : Croix en granit dite « la Croix de pierre »

Domaine(s) de classification : Religieux ou mystique ; Eau ; Artisanal ou agricole ; Autre	
Repère(s) historique(s) : 18(0/6 ?)8 (porte la date)	Auteur : Maître d'œuvre inconnu

Commune : Saint Just	Coordonnées : 45.466024, 3.788972
Lieu-dit : Saint Just (Bourg)	Type de propriété : publique

- Photographies de l'édifice :



Date de la prise de vue : 22/04/2021	Photographe : Amalia Le Bideau
---	---------------------------------------

Descriptif :

Croix en granit, elle mesure 2 mètres 20 de haut, la traverse fait 40 centimètres. Elle est de forme simple, le fût et le croisillon sont ferrés et gravée l'inscription « INRI » et d'une date difficilement lisible : « 1806 » ou « 1866 ».

Cet édifice est fiché sur un socle en granit constitué de deux pierres monolithes mesurant au total 82 x 82 x 79 centimètres.

État de l'édifice :

Cette croix est en bon état bien qu'elle ait été renforcée par deux fers plats de chaque côté du fût et elle est recouverte de lichen.

Descriptif des abords :

Cet édifice est à la sortie du bourg en bordure de la D 251 qui va en direction de la Fayolle Medeyrolles. Les abords sont entretenus.

Proposition de restauration et d'aménagement :

Nettoyer la croix.

Remarques et commentaires :

Cette croix est appelée par les habitants la « croix de pierre ».

Elle n'a plus le même socle qu'elle avait lors de l'inventaire de 2001.

Fiche Petit Patrimoine - 2021

Maître d'ouvrage : Communauté de Communes Ambert Livradois Forez

Date de création de la fiche : 23/04/2021	Rédacteur : Amalia Le Bideau
Référencement précédent : SIVOM d'Ambert, Recensement du petit patrimoine, 2001 Commune de Saint Just	

Nom de l'édifice : Grotte-oratoire dédiée à Notre Dame de Lourdes

Domaine(s) de classification : Religieux ou mystique ; Eau ; Artisanal ou agricole ; Autre	
Repère(s) historique(s) : Entre 1980 et 1990	Auteur : Curé et enfants de la paroisse
Commune : Saint Just	Coordonnées : 45.468325, 3.790662
Lieu-dit : Saint Just (Bourg)	Type de propriété : publique

- Photographies de l'édifice :



Date de la prise de vue : 22/04/2021	Photographe : Amalia Le Bideau
---	---------------------------------------

Descriptif :

L'oratoire est dédié à Notre Dame de Lourdes. Il prend la forme d'une grotte en pierres maçonnées et d'appareil mixte. Le fond de la grotte est fait de la roche formant le talus sur lequel elle est adossée. La construction mesure 2 mètres 50 de côté et 2 mètres de haut.

À l'intérieur, un hôtel a été aménagé à 1 mètre 10 de haut. Le plafond de cette grotte est une dalle de béton incrustée de pierres sur lequel il a été collé, après coup, d'autres petites pierres.

Deux marches en béton surplombent un ensemble de trois pierres monolithes en granite, sous lesquelles une rigole en béton a été aménagée.

Une planche en bois, recouvert d'un tissu bleu, sert d'autel et accueille quelques fleurs. Une photographie de la basilique de Notre-Dame de Lourdes encadrée de galets. Un chapelet et une statue de la vierge complètent l'ensemble.

En 2001, lors du dernier inventaire, une croix en bois surplombait l'édifice, elle est tombée aux alentours de 2010.

État de l'édifice :

L'édifice est en bon état mise à part la croix en bois qui est tombée.

La partie droite de la rigole pourrait être recouverte d'une pierre et la matière qui a permis de fixer les pierres au plafond de la grotte, a jaunie.

État des abords :

L'édifice se situe à l'entrée du bourg de Saint Just, à gauche de la route en venant d'Ambert, dans un virage. Il est difficile d'y accéder car son emplacement limite la possibilité de se garer et l'accès est dangereux pour les piétons. L'église du village se situe à environ 150 mètres à l'ouest.

Proposition de restauration et d'aménagement :

Il faudrait envisager de remonter la croix et d'ajouter une pierre supplémentaire à la rigole.

Remarques et commentaires :

Les propositions de restauration de l'inventaire de 2001 ont été prises en compte et une rigole a été ajoutée.

C'est un des curés de la paroisse qui a fait cette grotte autour des années 1980-1990 avec les enfants du village.

La croix de bois qui figurait au-dessus de l'édifice mesurait environ 2 mètres de haut. Elle était ornée d'un Christ en croix peint en blanc en son centre et du *titulus* « INRI ». La croix est tombée autour de l'année 2010.

Fiche Petit Patrimoine - 2021

Maître d'ouvrage : Communauté de Communes Ambert Livradois Forez

Date de création de la fiche : 23/04/2021	Rédacteur : Amalia Le Bideau
Référencement précédent : SIVOM d'Ambert, Recensement du petit patrimoine, 2001 Commune de Saint Just	

Nom de l'édifice : La Croix Verte

Domaine(s) de classification : Religieux ou mystique ; Eau ; Artisanal ou agricole ; Autre	
Repère(s) historique(s) : XIXe siècle	Auteur : Maître d'œuvre inconnu

Commune : Saint Just	Coordonnées : 45.468981, 3.786928
Lieu-dit : Saint Just (Bourg)	Type de propriété : publique

- Photographies de l'édifice :

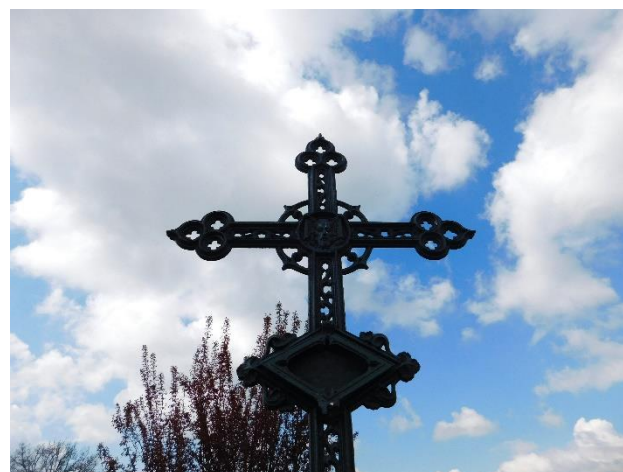

Date de la prise de vue : 22/04/2021	Photographe : Amalia Le Bideau
---	---------------------------------------

Descriptif :

La croix dite « Croix Verte » est placée en haut d'un promontoire herbeux d'où la vue est dégagée. C'est une croix en fonte, peinte en vert de 1,60 mètres de hauteur.

Au pied du fût de la croix est représenté un ange peint en gris, un vase et un agneau immolé. L'ange tient une couronne d'épine dans sa main gauche, c'est un symbole de la passion et de la mission sacrificielle de l'agneau, du christ. L'ange semble être féminin, il a les cheveux défaits. Il contemple avec affliction l'agneau sacrifié. Le vase ou l'amphore d'encens et la guirlande qui l'entoure sont également des symboles funestes pouvant évoquer le tombeau, la résurrection et le sacrifice ancien.

Sur le fût se trouve un reliquaire en forme de losange et au centre de la croix se trouve une représentation du Saint Suaire.

La croix est tréflée et fichée au ciment sur un socle en petit appareil de granit de forme carré qui mesure 95 x 95 x 82 centimètres.

État de l'édifice :

L'édifice est en bon état, la peinture de la croix est récente néanmoins, la fermeture du reliquaire est cassée.

Descriptif des abords :

Les abords sont entretenus, un banc se trouve à quelques mètres de la croix, ainsi que la station de traitement des eaux du village.

L'église se trouve à une centaine de mètres au sud. La croix est isolée par rapport aux autres édifices du bourg.

Proposition de restauration et d'aménagement :

Réparer le reliquaire.

Remarques et commentaires :

Cette croix était cassée lors de l'inventaire de 2001, elle a été remplacée par la croix actuelle après l'inventaire.

La même croix se trouve dans le village des Salles de Grandval.

Les croix en fonte sont majoritairement fabriquées au XIXe siècle. Elles montrent la diversité des choix qui étaient présentés par les fonderies dans un contexte d'industrialisation de leur fabrication.

Fiche Petit Patrimoine - 2021

Maître d'ouvrage : Communauté de Communes Ambert Livradois Forez

Date de création de la fiche : 17/09/2021	Rédacteur : Amalia Le Bideau
Référencement précédent :	

Nom de l'édifice : Monument aux Morts

Domaine(s) de classification : Religieux ou mystique ; Eau ; Artisanal ou agricole ; Autre	
Repère(s) historique(s) : XXe siècle	Auteur : Maître d'œuvre inconnu

Commune : Saint Just	Coordonnées : 45.466934, 3.789046
Lieu-dit : Saint Just (Bourg)	Type de propriété : publique

- Photographies de l'édifice :



Date de la prise de vue : 17/09/2021	Photographe : Amalia Le Bideau
---	---------------------------------------

Descriptif :

Le monument est en pierre de lave, il mesure environ 3 mètres 50, il est placé sur une base à trois degrés d'environ 1 mètre 45. Elle-même placée sur une marche en granit de 2,72 mètres de côté, où quatre obus peints en noirs font les angles. Sur la base se trouve le socle du monument.

Le socle est mouluré, au-dessus s'élève un pilier pyramidal surmonté d'un buste de soldat. Sur le pilier sont gravés en ronde bosse un casque, des armes et un étendard. Au-dessus se trouve inscrit « St Just à ses enfants », la date « 1914-1918 » et une médaille. Des branches de lauriers et une médaille en métal sont placés sur le côté droit du pilier où se trouve aussi une plaque où il est inscrit le nom de deux combattants de la seconde guerre mondiale.

L'ensemble est placé dans un rectangle d'herbe de 4,40 mètres par 4,50 mètres. Il est cintré de dalles de granit ferrées.

État de l'édifice :

Cet édifice est bon état il est en face de l'église, la statue de soldat regarde la mairie.

Descriptif des abords :

Il est sur la place du village, à quelques mètres du bassin de la fontaine du bourg.

Proposition de restauration et d'aménagement :**Remarques et commentaires :**

Ce monument honore les soldats, habitant la commune, qui sont morts en défendant la France durant la première et seconde guerre mondiale.

Fiche Petit Patrimoine - 2021

Maître d'ouvrage : Communauté de Communes Ambert Livradois Forez

Date de création de la fiche : 23/04/2021	Rédacteur : Amalia Le Bideau
Référencement précédent : SIVOM d'Ambert, Recensement du petit patrimoine, 2001 Commune de Saint Just	

Nom de l'édifice : Niche intégrée dans une façade et vierge à l'enfant

Domaine(s) de classification : Religieux ou mystique ; Eau ; Artisanal ou agricole ; Autre	
Repère(s) historique(s) :	Auteur : Maître d'œuvre inconnu
Commune : Saint Just	Coordonnées : 45.467254, 3.788040
Lieu-dit : Saint Just (Bourg)	Type de propriété : privée

- Photographies de l'édifice :



Date de la prise de vue : 22/04/2021	Photographe : Amalia Le Bideau
---	---------------------------------------

Descriptif :

Niche en ciment en arc plein cintre. Elle abrite une vierge à l'enfant couronnée et de petite taille, probablement en plâtre.

État de l'édifice :

L'édifice est en bon état.

Descriptif des abords :**Proposition de restauration et d'aménagement :****Remarques et commentaires :**

Fiche Petit Patrimoine - 2021

Maître d'ouvrage : Communauté de Communes Ambert Livradois Forez

Date de création de la fiche : 23/04/2021	Rédacteur : Amalia Le Bideau
Référencement précédent : SIVOM d'Ambert, Recensement du petit patrimoine, 2001 Commune de Saint Just	

Nom de l'édifice : Puits cylindrique en pierre

Domaine(s) de classification : Religieux ou mystique ; Eau ; Artisanal ou agricole ; Autre	
Repère(s) historique(s) :	Auteur : Maître d'œuvre inconnu

Commune : Saint Just	Coordonnées : 45.468187, 3.789410
Lieu-dit : Saint Just (Bourg)	Type de propriété : publique

- Photographies de l'édifice :



Date de la prise de vue : 22/04/2021	Photographe : Amalia Le Bideau
---	---------------------------------------

Descriptif :

Le puits est fait d'un petit appareillage de granit. Il est cylindrique sur 1,10 mètres de diamètre parois comprises.

Il est couvert d'une dalle de granite monolithe cylindrique et d'un pot de fleur.

État de l'édifice :

Édifice en bon état et il est en eau.

Descriptif des abords :

Le puits est placé à environ 3 mètres de la D 251 entre la grotte-oratoire à 70 mètres au nord-ouest et l'église à 100 mètres au sud-est.

Les abords sont entretenus mais le puits est difficilement visible depuis la route.

Proposition de restauration et d'aménagement :

Repérer et valoriser la carte qui alimente le puits.

Remarques et commentaires :

Sur la commune de Saint Just, il existe plusieurs puits se trouvant sur le domaine public : le Bourg, Fontlobine, Issartier, Les Paulzes et Veillette. La plupart des maisons possèdent leur propre puits.

Au nord de ce puits, au bord de la route allant à Ambert, se trouve une carte, elle est en eau mais envahie par la végétation.

Le terme « carte » désigne une construction de distribution d'une ou de plusieurs sources ou un endroit bâti permettant de maintenir le lait au frais.

Fiche Petit Patrimoine - 2021

Maître d'ouvrage : Communauté de Communes Ambert Livradois Forez

Date de création de la fiche : 26/04/2021	Rédacteur : Amalia Le Bideau
Référencement précédent : SIVOM d'Ambert, Recensement du petit patrimoine, 2001 Commune de Saint Just	

Nom de l'édifice : Croix en fonte sur appareillage en granit

Domaine(s) de classification : Religieux ou mystique ; Eau ; Artisanal ou agricole ; Autre	
Repère(s) historique(s) : XIXe siècle	Auteur :
Commune : Saint Just	Coordonnées : 45.470302, 3.808523
Lieu-dit : Chaillargues	Type de propriété : publique

- Photographies de l'édifice :



Date de la prise de vue : 22/04/2021	Photographe : Amalia Le Bideau
---	---------------------------------------

Descriptif :

Croix en fonte peinte en noir de 1,13 mètre de haut avec une traverse de 0,66 mètre.

Une Vierge en architecture orne le pied du fût lui-même décoré de volutes. Un Christ en croix orne le cœur, il est entouré de quatre rayons, dont un est cassé.

Une tige de fer renforce cette croix à l'arrière et elle est fichée dans un socle en granit maçonné.

Cet appareillage mesure 1,40 mètre de hauteur et environ 0,60 mètre de côté. Il est gravé d'une date « 189 ? » dont le dernier chiffre est illisible.

État de l'édifice :

Cette croix est en bon état mais la peinture s'abîme.

Descriptif des abords :

La croix est placée à l'entrée du village dans un parterre triangulaire en herbe. Le centre du village avec le lavoir, l'oratoire et la croix en granit sont à environ 200 mètres.

Proposition de restauration et d'aménagement :

Reprendre la peinture.

Remarques et commentaires :

La croix a été cassée par un camion et changée par l'actuelle avant l'inventaire de 2001. Les habitants du village la décorent pour les fêtes de Noël.

Fiche Petit Patrimoine - 2021

Maître d'ouvrage : Communauté de Communes Ambert Livradois Forez

Date de création de la fiche : 26/04/2021	Rédacteur : Amalia Le Bideau
Référencement précédent : SIVOM d'Ambert, Recensement du petit patrimoine, 2001 Commune de Saint Just	

Nom de l'édifice: **Croix en granit**

Domaine(s) de classification : Religieux ou mystique ; Eau ; Artisanal ou agricole ; Autre	
Repère(s) historique(s) : 1636	Auteur :

Commune : Saint Just	Coordonnées : 45.469961, 3.806986
Lieu-dit : Chaillargues	Type de propriété : privée

- Photographies de l'édifice :



Date de la prise de vue : 22/04/2021	Photographe : Amalia Le Bideau
---	---------------------------------------

Descriptif :

Croix en granit, elle mesure 1,10 mètres de haut pour une traverse de 40 centimètres. Elle est ouvragée : un Christ en croix est sculpté en son centre sur la face ouest et une vierge à l'enfant sur la face est. Ces représentations sont un peu érodées et naïves.

Cette croix est faite de deux pierres de taille : une pour le fût et une pour le croisillon. Ces deux pierres tenaient entre elles grâce à des pattes de fer comme le laisse supposer leurs traces, mais elles ont disparu.

La traverse est gravée d'une date « 1636 » qui est difficilement lisible. Cet édifice est fiché sur un socle en granit. C'est un monolithe pyramidal tronqué il fait 40 centimètres de haut, 50 centimètres de côté à la base et 33 centimètres au sommet. Cette croix est au niveau du faîtage d'une cavité voûtée.

État de l'édifice :

Cette croix est en bon état.

Descriptif des abords :

Cet édifice se situe au milieu du village. Il est entre le lavoir et l'oratoire, sur un toit.

Proposition de restauration et d'aménagement :**Remarques et commentaires :**

Cette croix est remarquable.

Cette croix et la statue de l'oratoire se trouvent sur des bâtiments privés.

Fiche Petit Patrimoine - 2021

Maître d'ouvrage : Communauté de Communes Ambert Livradois Forez

Date de création de la fiche : 26/04/2021	Rédacteur : Amalia Le Bideau
Référencement précédent : SIVOM d'Ambert, Recensement du petit patrimoine, 2001 Commune de Saint Just	

Nom de l'édifice : Lavoir - Fontaine

Domaine(s) de classification : Religieux ou mystique ; Eau ; Artisanal ou agricole ; Autre	
Repère(s) historique(s) :	Auteur : R-H et les habitants du village
Commune : Saint Just	Coordonnées : 45.470001, 3.807195
Lieu-dit : Chaillargues	Type de propriété : publique

- Photographies de l'édifice :



Date de la prise de vue : 22/04/2021	Photographe : Amalia Le Bideau
---	---------------------------------------

Descriptif :

Un lavoir est un bassin couvert. Ce bassin est en ciment, il mesure 2 x 3 x 0,60 mètres. Il a quatre pans inclinés de 50 centimètres. Trois de ces côtés sont des battoirs, l'un est gravé de l'inscription « 1927 R H ». Deux côtés sont utilisables debout et un en position à genoux (celui contre le mur).

Ce bassin est abrité par un bâtiment fermé sur deux côtés par des rochers et sur un, d'un mur maçonné. La toiture s'appuie sur un pilier en bois et un cône de pierre maçonnées. Contre les rochers a été installé une statue de Notre-Dame de lourdes. Aux pieds de la statue est gravé la date « 20.08.73 ».

Le lavoir est alimenté par le trop plein du bac de la fontaine. La fontaine est constituée d'un bac en ciment qui mesure 3 mètres de long, 1 mètre de large et 75 centimètres de hauteur pour 60 centimètres de profondeur. L'épaisseur des parois est de 13 centimètres. La source qui alimente ces deux édifices sort d'une borne de ciment adossée au mur.

Les habitants ont restauré la toiture en 2010. Le lavoir et la fontaine sont utilisés par les habitants qui entretiennent l'ensemble.

État de l'édifice :

Ces édifices sont en bon état. Ils sont entretenus, rénovés et nettoyés par les habitants du village. Une fuite a été repérée par ces derniers au niveau du lavoir, le bac se fragilise également.

Descriptif des abords :

Les abords sont bien entretenus, derrière le lavoir se trouve la croix en granit et l'oratoire.

Proposition de restauration et d'aménagement :

Consolider le bac et réparer la fuite du lavoir.

Remarques et commentaires :

Cet ensemble a été repris par les habitants en 1927. La toiture a été refaite une première fois en 1940 puis plus récemment en 2010.

Le bac de la fontaine été en bois, aujourd'hui il est en ciment.

Les habitants ont refait l'intégralité de l'enduit intérieur des éléments, mais ces derniers ont besoin d'être refait car il y a quelques fuites. L'eau est potable.

La date « 20.08.73 » gravée sous la statue de Notre-Dame de Lourdes correspond à son installation, c'est le don d'un couple du village. Elle a été repeinte par des habitants il y a quelques années.

Le lavoir est décoré ainsi que la croix de l'entrée du village pour les fêtes de Noël par les habitants du village.

Fiche Petit Patrimoine - 2021

Maître d'ouvrage : Communauté de Communes Ambert Livradois-Forez

Date de création de la fiche : 26/04/2021	Rédacteur : Amalia Le Bideau
Référencement précédent : SIVOM d'Ambert, Recensement du petit patrimoine, 2001 Commune de Saint Just	

Nom de l'édifice : **Oratoire**

Domaine(s) de classification : Religieux ou mystique ; Eau ; Artisanal ou agricole ; Autre	
Repère(s) historique(s) : XVI siècle	Auteur :
Commune : Saint Just	Coordonnées : 45.469931, 3.806940
Lieu-dit : Chaillargues	Type de propriété : privée

- Photographies de l'édifice :



Date de la prise de vue : 22/04/2021	Photographe : Amalia Le Bideau
---	---------------------------------------

Descriptif :

Cet oratoire fait 0,60 mètres de large et 2,60 mètres de hauteur. La niche mesure 1,17 mètres de haut et 77 centimètres de côté.

À l'intérieur se trouve une piéta. C'est une représentation de la Vierge portant Jésus sur ses genoux à la suite de la descente de la croix. Cette statuette est en bois polychrome. La vierge est peinte en noir et le Christ en blanc, les couleurs bleues et or sont prédominantes sur leurs vêtements.

La niche est fermée par une porte vitrée renforcée d'une grille où un cœur rempli d'une croix, le sacré cœur, est représenté.

État de l'édifice :

L'édifice est en très bon état, la peinture de la sculpture s'écaille légèrement et un candélabre est cassé.

Descriptif des abords :

Cet édifice est placé au milieu du village, à une vingtaine de mètres du lavoir, la croix en granit se trouve à quelques mètres au niveau du faîtage du même bâtiment. La route de desserte arrive de l'est de la croix en fonte sur appareillage.

Proposition de restauration et d'aménagement :

Le village est sur un circuit de randonnée, la niche pourrait être indiquée avec quelques éléments d'interprétations sur le circuit.

Remarques et commentaires :

La statue a été restaurée en 2006 par la commune à la suite de l'inventaire de 2001.

Les habitants ont mis en place cette grille. L'encadrement de l'oratoire a été restauré.

Elle est remarquable et estimée du XVI^e siècle. En 2001, le visage de la Vierge avait la particularité d'être peint en noir, ce qui n'est plus le cas.

Fiche Petit Patrimoine - 2021

Maître d'ouvrage : Communauté de Communes Ambert Livradois Forez

Date de création de la fiche : 27/04/2021	Rédacteur : Amalia Le Bideau
Référencement précédent : SIVOM d'Ambert, Recensement du petit patrimoine, 2001 Commune de Saint Just	

Nom de l'édifice : Chapelle

Domaine(s) de classification : Religieux ou mystique ; Eau ; Artisanal ou agricole ; Autre	
Repère(s) historique(s) :	Auteur :

Commune : Saint Just	Coordonnées : 45.479742, 3.808307
Lieu-dit : Chassagnolles	Type de propriété : publique

- Photographies de l'édifice :



Date de la prise de vue : 22/04/2021	Photographe : Amalia Le Bideau
---	---------------------------------------

Descriptif :

Cette chapelle mesure 4 mètres par 5 mètres. Le toit compte 2 pans et il est couvert de tuiles mécaniques plates.

Les murs de cette chapelle sont crépis, les encadrements des ouvertures et les angles sont soulignés d'un liseré bleu.

Sur le pignon ouest se trouve la porte d'entrée, surmontée d'une niche abritant une statue de la Vierge posée sur plusieurs roches, un bénitier en pierre de lave, et une planche de rive découpée.

Le sommet est terminé par une croix en bois ouvragé aux extrémités. À l'intérieur se trouve un autel avec la statue de la Vierge de nombreux vases et autres attributs de Marie.

État de l'édifice :

Cette chapelle est en très bon état, elle est entretenue par les habitants qu'y l'ouvre une fois par semaine. Le toit a également été refait par les habitants du village.

État des abords :

Les abords sont fleuris et entretenus. Cet édifice est dans la partie Est du village, qui est séparé en deux par la route. La route D 205 (Ambert-Col de Cheminrand) passe à une trentaine de mètres. Dans la partie Ouest du village se trouve une croix en granit portant la date « 1888 ».

Proposition de restauration et d'aménagement :

La chapelle pourrait être ajoutée à l'itinéraire de la randonnée qui passe par le village. En effet, le village de Chassagnolles est sur un circuit de petite randonnée, il passe par la croix en granit mais pas à cette chapelle.

Remarques et commentaires :

Cette petite chapelle est remarquable et importante pour le patrimoine religieux de la commune. Elle est originale par sa planche de rive ouvragé et les liserés soulignant les ouvertures.

Deux autres villages de Saint Just ont une chapelle : Vareilles et Le Cros.

Fiche Petit Patrimoine - 2021

Maître d'ouvrage : Communauté de Communes Ambert Livradois-Forez

Date de création de la fiche : 27/04/2021	Rédacteur : Amalia Le Bideau
Référencement précédent : SIVOM de l'arrondissement d'Ambert, recensement du petit patrimoine 2001 Commune de Saint Just	

Nom de l'édifice : Croix en granit

Domaine(s) de classification : Religieux ou mystique ; Eau ; Artisanal ou agricole ; Autre	
Repère(s) historique(s) : 1888	Auteur :
Commune : Saint Just	Coordonnées : 45.479925, 3.805247
Lieu-dit : Chassagnolles	Type de propriété : publique

- Photographies de l'édifice :



Date de la prise de vue : 22/04/2021	Photographe : Amalia Le Bideau
---	---------------------------------------

Descriptif :

Croix en granit, elle mesure environ 3 mètres 30 de haut pour une traverse de 80 centimètres.

Cette croix est faite de 2 parties : une pierre de taille pour le fût et une pour le croisillon.

Le fût mesure 15,5 centimètres par 19 centimètres de côté. La croix est ouvragée, dans sa branche supérieure est sculpté un bandeau avec l'inscription « INRI ».

Une statue du Christ est fixée au centre de la croix, elle est en fonte. Cet édifice est fiché sur un socle en granit fait de deux pierres de tailles monolithes. La partie inférieure du socle fait 75 centimètres de haut 44 centimètres par 53 centimètres de côté. Elle est gravée de la date « 1888 ». Dessus est scellée une pierre ouvragée de 25 centimètres de hauteur 65 centimètres par 75 centimètres de côté. Celle-ci reçoit le fût de la croix.

État de l'édifice :

Cette croix est en bon état. Deux cales en bois semblent le socle et la croix. Le Christ a été repeint.

État des abords :

Cet édifice se situe dans la partie Ouest du village. Il est à un carrefour au bord de la route de desserte. Au nord à l'entrée du village se trouve le bâtiment de l'ancienne école. La chapelle est de l'autre côté de la route départementale. Le muret derrière la croix est effondré.

Proposition de restauration et d'aménagement :

Remonter le mur en pierre sèche à l'arrière du socle.

Remarques et commentaires :

Le village de Chassagnolles et cette croix sont sur un circuit de randonnée.

Fiche Petit Patrimoine - 2021

Maître d'ouvrage : Communauté de Communes Ambert Livradois Forez

Date de création de la fiche : 23/04/2021	Rédacteur : Amalia Le Bideau
Référencement précédent : SIVOM d'Ambert, Recensement du petit patrimoine, 2001 Commune de Saint Just	

Nom de l'édifice : Croix en bois « La croix Neuve »

Domaine(s) de classification : Religieux ou mystique ; Eau ; Artisanal ou agricole ; Autre	
Repère(s) historique(s) : 1945 -1980 - 2010	Auteur :

Commune : Saint Just	Coordonnées : 45.462725, 3.792254
Lieu-dit : D 251 – embranchement de Chomotte	Type de propriété : publique

- Photographies de l'édifice :



Date de la prise de vue : 22/04/2021	Photographe : Amalia Le Bideau
---	---------------------------------------

Descriptif :

Croix en bois lasurée de couleur noire, elle est faite de trois poutres, le fût et les deux bras du transept. Elle mesure environ 3 m de haut pour une traverse de 1,20 m. Les croisillons sont taillés aux extrémités.

Une statue du Christ est fixée au centre de la croix, elle est en fonte et mesure environ 50 centimètres de haut. Elle est peinte de couleur dorée. Une plaque portant l'inscription « INRI » est placée au-dessus du Christ sur la branche supérieure du croisillon. L'édifice est fiché sur un socle en petit appareillage de 1,16 x 1,20 x 0,65 mètres sur lequel est planté un clou où il est inscrit « 2010 ».

État de l'édifice :

Cet édifice est en très bon état.

État des abords :

Cette croix est à environ 500 mètres du Sud du bourg elle se trouve au bord de la D 251 en direction de Medeyrolles à l'embranchement de la route de Chomotte.

Proposition de restauration et d'aménagement :**Remarques et commentaires :**

Cette croix est appelée « la croix neuve » elle remplace une première croix qui a été édifée en 1945 puis refaite à l'identique dans les années 1980.

Une croix a disparu avant l'inventaire de 2001 au centre du village de Chomotte.

Fiche Petit Patrimoine – 2021

Maître d'ouvrage : Communauté de Communes Ambert Livradois Forez

Date de création de la fiche : 27/04/2021	Rédacteur : Amalia Le Bideau
Référencement précédent : SIVOM d'Ambert, Recensement du petit patrimoine, 2001 Commune de Saint Just	

Nom de l'édifice : Croix en fonte sur rocher

Domaine(s) de classification : Religieux ou mystique ; Eau ; Artisanal ou agricole ; Autre	
Repère(s) historique(s) :	Auteur :
Commune : Saint Just	Coordonnées : 45.454562, 3.827774
Lieu-dit : Combest	Type de propriété : publique

- Photographies de l'édifice :



Date de la prise de vue : 27/04/2021	Photographe : Amalia Le Bideau
---	---------------------------------------

Descriptif :

Croix en fonte peinte de couleur blanche, elle mesure environ 50 centimètres de haut et la traverse 25 centimètres. De petite taille, elle est ouvragée, le Christ est représenté en croix au centre, un losange orne l'arrière de la croix, l'inscription « INRI » est incrustée dans un bandeau dans la branche supérieure de la croix. Deux bandes de fer rallongent les bras latéraux de la croix. Cet édifice est fiché sur un rocher monolithe non taillé qui mesure environ 1 mètre 30 de hauteur. Il est accolé à l'angle d'un mur, il est un peu bancal. Une statuette de la Vierge a été accrochée sous le socle de la croix, elle est maintenue par un câble de fer.

État de l'édifice :

Cette croix est en bon état mais la peinture s'écaille et l'on peut s'interroger sur son état initial car l'élément rajouté pourrait avoir remplacé une partie cassée de la croix.

Descriptif des abords :

Cet édifice est au milieu du village, devant une maison d'habitation au bord de la route de desserte. À une centaine de mètres au sud se trouve un métier à ferrer.

Proposition de restauration et d'aménagement :

Restaurer la croix et la repeindre.

Remarques et commentaires :

Le village est sur un circuit de randonnée, celui-ci part de la Veillette, passe par Vareille et arrive à Combest pour partir vers Charrier, Le Trive et Le Mas. Une partie du chemin entre Vareille et Combest est pavée.

La statuette ajoutée à la croix est déjà présente en 2001, il serait intéressant de découvrir son origine.

Fiche Petit Patrimoine - 2021

Maître d'ouvrage : Communauté de Communes Ambert Livradois Forez

Date de création de la fiche : 27/04/2021	Rédacteur : Amalia Le Bideau
Référencement précédent : SIVOM de l'arrondissement d'Ambert, recensement du petit patrimoine 2001 Commune de Saint Just	

Nom de l'édifice : **Métier à ferrer**

Domaine(s) de classification : Religieux ou mystique ; Eau ; Artisanal ou agricole ; Autre	
Repère(s) historique(s) :	Auteur :
Commune : Saint Just	Coordonnées : 45.454209, 3.828461
Lieu-dit : Combest	Type de propriété : publique

- Photographies de l'édifice :



Date de la prise de vue : 27/04/2021	Photographe : Amalia Le Bideau
---	---------------------------------------

Descriptif :

Métier à ferrer fait de tubes et de fers plats.

Deux arceaux en métal ont été suspendues sur le métier à ferrer.

État de l'édifice :

L'édifice est en bon état.

Descriptif des abords :

Le métier à ferrer se trouve à l'entrée du village dans une zone en herbe, à plusieurs mètres de la croix en fonte sur rocher.

Proposition de restauration et d'aménagement :**Remarques et commentaires :**

Fiche Petit Patrimoine - 2021

Maître d'ouvrage : Communauté de Communes Ambert Livradois Forez

Date de création de la fiche : 28/04/2021	Rédacteur : Amalia Le Bideau
Référencement précédent : SIVOM d'Ambert, Recensement du petit patrimoine, 2001 Commune de Saint Just	

Nom de l'édifice : Croix en fer forgé sur mur

Domaine(s) de classification : Religieux ou mystique ; Eau ; Artisanal ou agricole ; Autre	
Repère(s) historique(s) :	Auteur :
Commune : Saint Just	Coordonnées : 45.447630, 3.799660
Lieu-dit : Fontlobine	Type de propriété : publique

- Photographies de l'édifice :



Date de la prise de vue : 22/04/2021	Photographe : Amalia Le Bideau
---	---------------------------------------

Descriptif :

Cette croix est faite de trois morceaux de fer soudés, les fleurons de la croix sont arrondis et il est gravé sur ses croissillons de « Mission de St Just ». Cette inscription est difficilement lisible. La Croix est peinte de couleur ocre. Elle est placée au sommet d'un mur. Elle est de petite taille.

État de l'édifice :

La croix est en bon état.

État des abords :

Elle se situe au bord de la D 251 qui traverse le village, à proximité du puits.

Proposition de restauration et d'aménagement :

Peindre ou mettre en valeur l'inscription de la croix.

Remarques et commentaires :

Le nom du village Fontlobine, vient d'après Michel Boy dans « Les noms de lieux de l'arrondissement d'Ambert » de :

- *Fonte* : fontaine, source
- Suivi du déterminant : *Lupus*

Ainsi Fontlobine serait « la Fontaine au Loup ».

Fiche Petit Patrimoine - 2021

Maître d'ouvrage : Communauté de Communes Ambert Livradois Forez

Date de création de la fiche : 27/04/2021	Rédacteur : Amalia Le Bideau
Référencement précédent : SIVOM d'Ambert, Recensement du petit patrimoine, 2001 Commune de Saint Just	

Nom de l'édifice : Croix en fer forgé sur socle en granit

Domaine(s) de classification : Religieux ou mystique ; Eau ; Artisanal ou agricole ; Autre	
Repère(s) historique(s) :	Auteur :
Commune : Saint Just	Coordonnées : 45.448535, 3.798814
Lieu-dit : Fontlobine	Type de propriété : publique

- Photographies de l'édifice :



Date de la prise de vue : 22/04/2021	Photographe : Amalia Le Bideau
---	---------------------------------------

Descriptif :

Croix en fer forgé et peinte en noir. Elle mesure 1 mètre 10 de haut et sa traverse fait 1 mètre. Elle est ouvragée de volutes dans le fût et le croisillon.

Un cœur orne chaque extrémité de la croix.

Une statue en fonte du Christ est fixée au centre. Cet édifice est fiché sur un appareillage en granit. Il fait une hauteur totale de 1 mètre 26. L'appareillage fait 55 centimètres par 60 centimètres de côté et la dalle qui le couvre fait 74 centimètres par 79 centimètres de côté.

État de l'édifice :

Cette croix est en bon état. Elle est touchée par quelques points de rouille mais la peinture a été refaite quelques années plus tôt par les habitants.

Descriptif des abords :

Cet édifice se situe au bord de la route de desserte qui traverse le village Nord-Sud. Au Nord direction Saint Just, se trouve la fontaine et au Sud direction Medeyrolles le puits et les autres croix du village sont à une centaine de mètres.

Un chemin part vers le ruisseau des Vernades, il est intéressant car il est pavé.

Proposition de restauration et d'aménagement :

Protéger cette croix de la rouille.

Remarques et commentaires :

Le nom du village Fontlobine, vient d'après Michel Boy dans « Les noms de lieux de l'arrondissement d'Ambert » de :

- *Fonte* : fontaine, source
- Suivi du déterminant : *Lupus*

Ainsi Fontlobine serait « la Fontaine au Loup ».

Fiche Petit Patrimoine - 2021

Maître d'ouvrage : Communauté de Communes Ambert Livradois-Forez

Date de création de la fiche : 28/04/2021	Rédacteur : Amalia Le Bideau
Référencement précédent : SIVOM d'Ambert, Recensement du petit patrimoine, 2001 Commune de Saint Just	

Nom de l'édifice : Fontaine

Domaine(s) de classification : Religieux ou mystique ; Eau ; Artisanal ou agricole ; Autre	
Repère(s) historique(s) :	Auteur :
Commune : Saint Just	Coordonnées : 45.449726, 3.798440
Lieu-dit : Fontlobine	Type de propriété : publique

- Photographies de l'édifice :



Date de la prise de vue : 22/04/2021	Photographe : Amalia Le Bideau
---	---------------------------------------

Descriptif :

Ce bac se trouve au bord de la route D 251. Il est en ciment et encaissé. L'eau s'écoule par une ouverture mais on n'aperçoit pas le lieu de son arrivée.

État de l'édifice :

L'eau stagne dans le bac, de la vase recouvre toute la surface de l'eau.

Descriptif des abords :

Les abords sont entretenus.

Proposition de restauration et d'aménagement :**Remarques et commentaires :**

La fontaine est mieux entretenue et plus visible qu'en 2001 lors du dernier inventaire.

Le nom du village Fontlobine, vient d'après Michel Boy dans « Les noms de lieux de l'arrondissement d'Ambert » de :

- *Fonte* : fontaine, source
- Suivi du déterminant : *Lupus*

Ainsi Fontlobine serait « la Fontaine au Loup ».

Fiche Petit Patrimoine - 2021

Maître d'ouvrage : Communauté de Communes Ambert Livradois Forez

Date de création de la fiche : 28/04/2021	Rédacteur : Amalia Le Bideau
Référencement précédent : SIVOM d'Ambert, Recensement du petit patrimoine, 2001 Commune de Saint Just	

Nom de l'édifice : Puits en pierre et Croix en fonte

Domaine(s) de classification : Religieux ou mystique ; Eau ; Artisanal ou agricole ; Autre	
Repère(s) historique(s) : 1983 (porte la date)	Auteur : Maître d'œuvre inconnu

Commune : Saint Just	Coordonnées : 45.447879, 3.799427
Lieu-dit : Fontlobine	Type de propriété : publique

- Photographies de l'édifice :



Date de la prise de vue : 22/04/2021	Photographe : Amalia Le Bideau
---	---------------------------------------

Descriptif :

Puits en pierre placé contre une maison d'habitation, face à la route. Le puits est recouvert d'un appareillage de forme rectangulaire. Cet édifice mesure 1 mètre 80 par 1 mètre 20. L'ouverture du puits fait 70 centimètres de large et 1 mètre 10 de haut et une croix en fonte peinte de couleur argentée et placée au-dessus, contre le mur de la maison.

La croix mesure 80 centimètres de haut avec une traverse de 60 centimètres. Elle est fichée dans un socle, au pied sur le socle en béton est inscrit la date « 1983 ». Le pied de la croix est orné de deux rameaux de palmier, renvoyant à l'épisode biblique de l'entrée de Jésus à Jérusalem.

Le fût et les croisillons sont remplis d'un cadrillage marqué de fleurs et les fleurons de la croix prennent la forme d'une couronne fleurie. Au centre de la croix se trouve une grande croix remplie de fleurs et portant le *titulus* « INRI » et un troisième rameau de palmier.

État de l'édifice :

Ces édifices sont en bon état, le puits est en eau.

Descriptif des abords :

Ils se situent au bord de la D 251 qui traverse le village. Une croix en fer forgé est placée sur un socle en granit et à une centaine de mètres au nord.

Proposition de restauration et d'aménagement :

Le puits est protégé d'une grille qui est recouverte d'un plastique blanc opaque, il serait intéressant de retirer ce plastique blanc pour que l'intérieur du puits soit visible.

Remarques et commentaires :

Le nom du village Fontlobine, vient d'après Michel Boy dans « Les noms de lieux de l'arrondissement d'Ambert » de :

- *Fonte* : fontaine, source
- Suivi du déterminant : *Lupus*

Ainsi Fontlobine serait « la Fontaine au Loup ».

Fiche Petit Patrimoine - 2021

Maître d'ouvrage : Communauté de Communes Ambert Livradois Forez

Date de création de la fiche : 28/04/2021	Rédacteur : Amalia Le Bideau
Référencement précédent : SIVOM d'Ambert, Recensement du petit patrimoine, 2001 Commune de Saint Just	

Nom de l'élément : arc de décharge en pierre

Domaine(s) de classification : Religieux ou mystique ; Eau ; Artisanal ou agricole ; Autre	
Repère(s) historique(s) :	Auteur :

Commune : Saint Just	Coordonnées : 45.474771, 3.780301
Lieu-dit : Issartier	Type de propriété : privée

- Photographies de l'édifice :



Date de la prise de vue : 27/04/2021	Photographe : Amalia Le Bideau
---	---------------------------------------

Descriptif :

Arc de décharge en pierres de tailles. L'espace vide sous l'arc accueil un peu d'eau qui sort d'un tuyau d'évacuation passant sous la route.

État de l'édifice :**Descriptif des abords :**

L'édifice se trouve sous un mur en pierre qui borde la route de desserte du village à quelques mètres du puits, entre les habitations.

Proposition de restauration et d'aménagement :**Remarques et commentaires :**

Il serait intéressant de découvrir quelle est l'utilité de cet arc de décharge.

Fiche Petit Patrimoine - 2021

Maître d'ouvrage : Communauté de Communes Ambert Livradois Forez

Date de création de la fiche : 28/04/2021	Rédacteur : Amalia Le Bideau
Référencement précédent : SIVOM d'Ambert, Recensement du petit patrimoine, 2001 Commune de Saint Just	

Nom de l'édifice : Puits en pierre

Domaine(s) de classification : Religieux ou mystique ; Eau ; Artisanal ou agricole ; Autre	
Repère(s) historique(s) :	Auteur :

Commune : Saint Just	Coordonnées : 45.474810, 3.780762
Lieu-dit : Issartier	Type de propriété : publique

- Photographies de l'édifice :



Date de la prise de vue : 27/04/2021	Photographe : Amalia Le Bideau
---	---------------------------------------

Descriptif :

Puits en pierre, il est intégré dans un mur en pierres sèches soutenant un jardin.

Ce mur longe un sentier en mi-pente. Il est difficile à trouver depuis la route mais le chemin pour y accéder est joliment arboré et entretenu.

L'ouverture du puits fait 1 mètre 20 par 1 mètre 20. Le puits semble faire 9 mètres de profondeur. Il est recouvert d'un ensemble de petites pierres maçonnées et d'une grande pierre verticale. Il est protégé par un grillage maintenu par deux poteaux de bois.

État de l'édifice :

Cet édifice est en état et il est en eau, il pourrait être purgé. L'espace du mur dans lequel est intégré le puits a été jointé au ciment. Le reste du mur est en pierres sèches, il gonfle et se fragilise. La majorité du mur a été totalement recouvert par la végétation et une grosse partie de ces derniers s'est effondré autour de 2008-2009.

Descriptif des abords :

Le chemin est étroit pour arriver jusqu'au puits, il débouche de chaque côté sur le chemin traversant le village et ou passe un sentier de randonnée. Le chemin est entretenu mais bouché à une de ses extrémités par des arbustes.

Proposition de restauration et d'aménagement :

Il serait intéressant de dégager le chemin menant au puits, de le repérer sur le chemin de randonnée et de décaler ce même chemin pour qu'il passe devant le puits.

Dégager les abords de la végétation et mettre un garde-corps sur le bord du chemin.

Remarques et commentaires :

Le village est sur un circuit de randonnée ce circuit passe également par le pont en pierre situé en contrebas du village.

Fiche Petit Patrimoine - 2021

Maître d'ouvrage : Communauté de Communes Ambert Livradois Forez

Date de création de la fiche : 28/04/2021	Rédacteur : Amalia Le Bideau
Référencement précédent : SIVOM d'Ambert, Recensement du petit patrimoine, 2001 Commune de Saint Just	

Nom de l'élément : Pont en pierre

Domaine(s) de classification : Religieux ou mystique ; Eau ; Artisanal ou agricole ; Autre	
Repère(s) historique(s) :	Auteur :

Commune : Saint Just	Coordonnées : 45.473819, 3.781727
Lieu-dit : Issartier	Type de propriété : publique

- Photographies de l'édifice :



Date de la prise de vue : 27/04/2021	Photographe : Amalia Le Bideau
---	---------------------------------------

Descriptif :

Pont de pierre passant au-dessus du ruisseau de Tonvic. L'arche est de taille importante. Il est évasé sur ses extrémités.

État de l'édifice :

Le pont est en bon état.

Descriptif des abords :

Le pont se trouve à l'écart du village sur un chemin de randonnée entretenu. Il passe au-dessus du ruisseau de Tonvic.

Proposition de restauration et d'aménagement :**Remarques et commentaires :**

Fiche Petit Patrimoine - 2021

Maître d'ouvrage : Communauté de Communes Ambert Livradois Forez

Date de création de la fiche : 27/04/2021	Rédacteur : Amalia Le Bideau
Référencement précédent : SIVOM de l'arrondissement d'Ambert, recensement du petit patrimoine 2001 Commune de Saint Just	

Nom de l'édifice : **Chapelle**

Domaine(s) de classification : Religieux ou mystique ; Eau ; Artisanal ou agricole ; Autre	
Repère(s) historique(s) : 1904	Auteur :

Commune : Saint Just	Coordonnées : 45.443172, 3.818992
Lieu-dit : Le Cros	Type de propriété : publique

- Photographies de l'édifice :



Date de la prise de vue : 22/04/2021	Photographe : Amalia Le Bideau
---	---------------------------------------

Descriptif :

Cette chapelle est une construction d'environ 5 mètres par 8 mètres. Le toit compte deux pans, il est couvert de tuiles mécaniques plates.

Les murs de cette chapelle sont crépis.

Sur la façade ouest se trouvent : la porte d'entrée, à l'intérieur sur le sol est gravée de la date « 1904 » et un clocheton en peigne qui couronne le pignon.

À l'intérieur, un autel porte une statue de la Vierge à l'enfant. Cette chapelle est dédiée à la Vierge.

État de l'édifice :

Cette chapelle est en bon état. Le clocheton a été refait en 1995.

Descriptif des abords :

Cet édifice est au centre du village. La route de desserte vient du Nord (Vareilles ou col de Chemintrand) et rejoint la D 251 (Saint-Just – Medeyrolles) au Sud-Ouest qui passe à une cinquantaine de mètres. À quelques mètres se trouve une croix en granit portant la date « 1862 ». Derrière l'église se trouve également un métier à ferrer et l'ancienne école du village.

Proposition de restauration et d'aménagement :**Remarques et commentaires :**

Cette chapelle est remarquable et importante pour le patrimoine religieux de la commune. Le plafond intérieur a été refait, autrefois une voûte peinte en bleu et ornée d'étoiles formait le cœur de la chapelle.

Fiche Petit Patrimoine - 2021

Maître d'ouvrage : Communauté de Communes Ambert Livradois Forez

Date de création de la fiche : 27/04/2021	Rédacteur : Amalia Le Bideau
Référencement précédent : SIVOM d'Ambert, Recensement du petit patrimoine, 2001 Commune de Saint Just	

Nom de l'édifice : Croix en granit

Domaine(s) de classification : Religieux ou mystique ; Eau ; Artisanal ou agricole ; Autre	
Repère(s) historique(s) : 1862 (porte la date)	Auteur :

Commune : Saint Just	Coordonnées : 45.443049, 3.818809
Lieu-dit : Le Cros	Type de propriété : publique

- Photographies de l'édifice :



Date de la prise de vue : 22/04/2021	Photographe : Amalia Le Bideau
---	---------------------------------------

Descriptif :

Croix en granit monolithe qui mesure 2 mètres 10 de haut avec une traverse qui fait 66 centimètres. Elle est gravée sur ses deux faces. La face est porte l'inscription « mission » et le fût un cœur ainsi que la date « 1862 ». Des initiales sont gravées sous cette date et dans la branche supérieure mais elles sont illisibles. La face ouest est taillée en ronde bosse au centre d'un cœur dans un cercle.

Cet édifice est fiché sur un socle en granit fait de deux parties et un appareillage soutien l'édifice. Il fait 1,15 mètre de haut et 65 centimètres de côté. Une dalle de granit couvre ce socle, elle fait 13 centimètres d'épaisseur et 85 centimètres par 90 centimètres de côté.

État de l'édifice :

Cette croix est en bon état.

Descriptif des abords :

Cet édifice est au milieu du village à une vingtaine de mètres de la chapelle.

Proposition de restauration et d'aménagement :

Essayer de restaurer les inscriptions.

Remarques et commentaires :

Cette croix est remarquable, elle est à conserver et à mettre en valeur.

Fiche Petit Patrimoine - 2021

Maître d'ouvrage : Communauté de Communes Ambert Livradois Forez

Date de création de la fiche : 27/04/2021	Rédacteur : Amalia Le Bideau
Référencement précédent : SIVOM d'Ambert, Recensement du petit patrimoine, 2001 Commune de Saint Just	

Nom de l'édifice : **Métier à ferrer**

Domaine(s) de classification : Religieux ou mystique ; Eau ; Artisanal ou agricole ; Autre	
Repère(s) historique(s) :	Auteur :
Commune : Saint Just	Coordonnées : 45.443191, 3.819081
Lieu-dit : Le Cros	Type de propriété : publique

- Photographies de l'édifice :



Date de la prise de vue : 22/04/2021	Photographe : Amalia Le Bideau
---	---------------------------------------

Descriptif :

Métier à ferrer fait de tubes et de fer plat. Des parties en bois renforce la structure à l'avant.

État de l'édifice :

Du lichen envahi une partie de l'élément.

Descriptif des abords :

Il se trouve derrière la chapelle, à quelques mètres.

Proposition de restauration et d'aménagement :**Remarques et commentaires :**

Fiche Petit Patrimoine - 2021

Maître d'ouvrage : Communauté de Communes Ambert Livradois Forez

Date de création de la fiche : 28/04/2021	Rédacteur : Amalia Le Bideau
Référencement précédent : SIVOM d'Ambert, Recensement du petit patrimoine, 2001 Commune de Saint Just	

Nom de l'édifice : Croix en Fer Forgé sur socle en granit et serve

Domaine(s) de classification : Religieux ou mystique ; Eau ; Artisanal ou agricole ; Autre	
Repère(s) historique(s) :	Auteur :
Commune : Saint Just	Coordonnées : 45.459661, 3.815508
Lieu-dit : Le Mas	Type de propriété : publique

- Photographies de l'édifice :



Date de la prise de vue : 27/04/2021	Photographe : Amalia Le Bideau
---	---------------------------------------

Descriptif :

Croix en fer forgé, elle est peinte en noir. Elle mesure 1 mètre 32 de hauteur avec une traverse de 89 centimètres. Elle est ornée de volutes au centre et aux extrémités. Dans la branche supérieure du croisillon est fixé un bandeau où il est inscrit en blanc « S 1905 M ».

Cet édifice est sur un socle appareillé encadré d'un mur en pierres sèches qui borde la route. Ce socle mesure 95 centimètres de haut et 60 centimètres par 64 centimètres de côté.

État de l'édifice :

Cette croix est en bon état mais elle est touchée par endroit par un peu de lichen.

Descriptif des abords :

Cette croix est à l'entrée du village. Le mur en pierre sèche s'est petit à petit détaché de la croix alors qu'en 2001, lors de l'inventaire précédent, le mur était accolé à la croix. Le carrefour de l'Aiguillon se trouve à une centaine de mètres. La route part vers Le Trive, sur ce chemin il y a une croix en fer forgé.

C'est le chemin qui mène à ce village qui fait la limite des communes Saint Just et de Baffie. À 50 mètres au sud-est de cette croix se trouve une serve.

Proposition de restauration et d'aménagement :**Remarques et commentaires :**

Cette croix est originale par ses formes de volutes. Elle a été déplacée lors de la réfection de la route le socle a alors été appareillé. Un circuit de randonnée passe à proximité.

A quelques mètres en face de la croix se trouve une serve.

La serve faisait office de lavoir aux habitants du village. Des planches battoires étaient plongées dans l'eau.

Fiche Petit Patrimoine - 2021

Maître d'ouvrage : Communauté de Communes Ambert Livradois Forez

Date de création de la fiche : 28/04/2021	Rédacteur : Amalia Le Bideau
Référencement précédent : SIVOM d'Ambert, Recensement du petit patrimoine, 2001 Commune de Saint Just	

Nom de l'édifice : Bacs monolithes en granit et carte

Domaine(s) de classification : Religieux ou mystique ; Eau ; Artisanal ou agricole ; Autre	
Repère(s) historique(s) :	Auteur :

Commune : Saint Just	Coordonnées : 45.430778, 3.812545 et 45.431119, 3.811617
Lieu-dit : Le Mont	Type de propriété : privée

- Photographies de l'édifice :



Date de la prise de vue : 27/04/2021	Photographe : Amalia Le Bideau
---	---------------------------------------

Descriptif :

Le premier ensemble est une fontaine constituée de deux bacs en granite. Ils sont monolithes et mesure 2 mètres de long par 60 centimètres de large et 50 centimètres de hauteur pour 40 centimètres de profondeur pour le premier bac celui recevant l'eau.

Le second ensemble mesure 2 mètres de long par 50 centimètres de large et 50 centimètres de hauteur pour 34 centimètres de profondeur. L'épaisseur des parois est de 12 centimètres.

Ces bacs appartiennent à deux familles du village du Mont. Chacune à un bac. Une carte située de l'autre côté du chemin permet de diriger l'eau vers ses deux bacs. La carte est construite en pierres sèches, elle est aujourd'hui recouverte par la végétation.

Le troisième bac a également une carte, il est en béton et il appartient à une autre famille.

État de l'édifice :

Les deux premiers bacs sont en bon état mais seulement un reçoit encore de l'eau. La carte est envahie par la végétation. Le troisième bac est très abîmé et la source est sur le point de se tarir, le tuyau de cuivre qui l'alimente doit être bouché.

Descriptif des abords :**Proposition de restauration et d'aménagement :****Remarques et commentaires :**

L'appellation carte désigne une construction qui peut abriter un système de redistribution de l'eau d'une ou de plusieurs sources ou peut servir à maintenir le lait au frais.

Fiche Petit Patrimoine - 2021

Maître d'ouvrage : Communauté de Communes Ambert Livradois Forez

Date de création de la fiche : 28/04/2021	Rédacteur : Amalia Le Bideau
Référencement précédent : SIVOM d'Ambert, Recensement du petit patrimoine, 2001 Commune de Saint Just	

Nom de l'édifice : Croix en bois et métier à ferrer

Domaine(s) de classification : Religieux ou mystique ; Eau ; Artisanal ou agricole ; Autre	
Repère(s) historique(s) : 1979	Auteur :

Commune : Saint Just	Coordonnées : 45.430964, 3.812253
Lieu-dit : Le Mont	Type de propriété : publique

- Photographies de l'édifice :



Date de la prise de vue : 27/04/2021

Photographe : Amalia Le Bideau

Descriptif :

Croix en bois dont la peinture est partie. Elle mesure 2 mètres 45 de haut avec une traverse d'un mètre 28. La section des bois est de 8 centimètres par 10 centimètres. Elle est chanfreinée et terminée en pointe aux extrémités du croisillon. Une statue du Christ est fixée au centre, cette statue est en fonte et peinte de couleur argentée. La croix est plantée dans une dalle de ciment au niveau du sol cette dalle porte la date « 1979 ».

Métier à ferrer fait de tubes et de fers plats.

État de l'édifice :

Le bois est quelque peu érodé et de la mousse s'installe sur les croisillons.

Le métier à ferrer est en bon état.

Descriptif des abords :

Cet édifice est au milieu du village au bord de la route de desserte. Cette dernière vient de la route D 251 et part vers le sud au village de La Fayolle. Un chemin de terre passe devant la croix vers l'est et au bout de ce chemin se trouvent deux bacs en granit et leur une carte ainsi que le métier à ferrer. Le métier à ferrer et dans un espace en herbe, il est envahi par la végétation.

Proposition de restauration et d'aménagement :**Remarques et commentaires :**

L'ancien édifice étant cassé la croix a été refaite à l'identique par un habitant du village et installée en 1979.

C'est une croix de mission.

Fiche Petit Patrimoine - 2021

Maître d'ouvrage : Communauté de Communes Ambert Livradois Forez

Date de création de la fiche : 29/04/2021	Rédacteur : Amalia Le Bideau
Référencement précédent : SIVOM d'Ambert, Recensement du petit patrimoine, 2001 Commune de Saint Just	

Nom de l'édifice : Croix en bois sur appareillage recouvert d'ardoise

Domaine(s) de classification : Religieux ou mystique ; Eau ; Artisanal ou agricole ; Autre	
Repère(s) historique(s) :	Auteur :
Commune : Saint Just	Coordonnées : 45.459156, 3.797581
Lieu-dit : Les Paulzes	Type de propriété : publique

- Photographies de l'édifice :



Descriptif :

C'est une croix en bois qui mesure 1 mètre 35 de haut avec une traverse qui mesure 80 centimètres. Une statue en fonte du Christ peinte en vert est fixée au cœur de la croix au-dessus, dans la branche supérieure, est inscrit sur un parchemin en fonte le *titulus* « INRI ».

Cet édifice est fiché sur un appareillage en granit. Ce socle mesure 1 mètre de hauteur, 1 mètre 35 par 1 mètre 50 de côté. La croix est surélevée par une accroche en acier. Le socle et recouvert d'un toit d'ardoise.

État de l'édifice :

Cette croix est en très bon état. La peinture est récente. Le bois est en très bon état le socle et en très bon état également, mais des ardoises se déchaussent.

Descriptif des abords :

Cet édifice est situé dans le village, non loin du lavoir. La route de traverse vient du nord-ouest de La Croix Neuve et part en direction de Veillette au sud-est.

Proposition de restauration et d'aménagement :**Remarques et commentaires :**

La croix a été entièrement refaite à la suite de l'inventaire de 2001. Le socle a été consolidé et recouvert d'ardoise également cette année-là.

Dans les années 2000, une croix fichée dans une pierre monolithe percée de 3 trous a été référencée.

Fiche Petit Patrimoine - 2021

Maître d'ouvrage : Communauté de Communes Ambert Livradois Forez

Date de création de la fiche : 29/04/2021	Rédacteur : Amalia Le Bideau
Référencement précédent : SIVOM d'Ambert, Recensement du petit patrimoine, 2001 Commune de Saint Just	

Nom de l'édifice : Croix en fer forgé plantée en terre

Domaine(s) de classification : Religieux ou mystique ; Eau ; Artisanal ou agricole ; Autre	
Repère(s) historique(s) : 1812 (porte la date)	Auteur : Un habitant du village
Commune : Saint Just	Coordonnées : 45.460309, 3.796608
Lieu-dit : Les Paulzes	Type de propriété : privée

- Photographies de l'édifice :

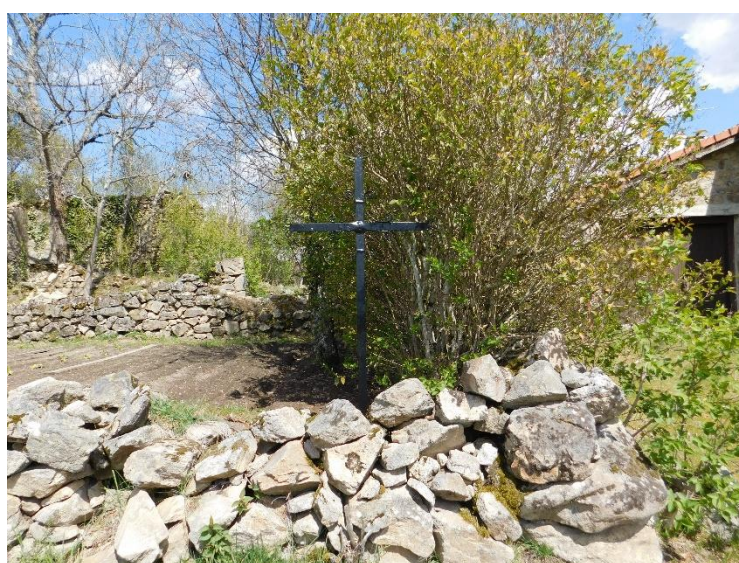

Date de la prise de vue : 22/04/2021	Photographe : Amalia Le Bideau
---	---------------------------------------

Descriptif :

Croix en fer forgé, elle est peinte en noir point elle mesure 1 mètre 80 de hauteur pour une traverse de 83 centimètres.

Elle est ornée de volutes autour de son cœur et chaque extrémité compte comptent 3 boucles de bandes de fer.

Dans la traverse est gravée « J 1812 B ».

Cet édifice est planté en terre au-dessus derrière un muret en pierres sèches.

État de l'édifice :

Cette croix est en très bon état.

Descriptif des abords :

Cette croix est derrière un mur en Pierre sèche vers une maison d'habitation. Elle est au bord de la route de desserte celle-ci vient de la route La Croix Neuve D 251 et par à Veillette.

Proposition de restauration et d'aménagement :**Remarques et commentaires :**

Cette croix a été édifée par un habitant du village, ce dernier et ensuite parti s'installer au Trive de la commune de Baffie où il a également édifé une croix qui est identique à celle-ci. Cette croix porte la même date « 1812 » mais les initiales inscrites dessus sont « C P ».

Fiche Petit Patrimoine - 2021

Maître d'ouvrage : Communauté de Communes Ambert Livradois Forez

Date de création de la fiche : 29/04/2021	Rédacteur : Amalia Le Bideau
Référencement précédent : SIVOM d'Ambert, Recensement du petit patrimoine, 2001 Commune de Saint Just	

Nom de l'édifice : Lavoir et deux bacs

Domaine(s) de classification : Religieux ou mystique ; Eau ; Artisanal ou agricole ; Autre	
Repère(s) historique(s) : 1925-1930	Auteur :
Commune : Saint Just	Coordonnées : 45.458802, 3.798271
Lieu-dit : Les Paulzes	Type de propriété : publique

- Photographies de l'édifice :



Date de la prise de vue : 22/04/2021	Photographe : Amalia Le Bideau
---	---------------------------------------

Descriptif :

Lavoir en béton associé à deux bacs. L'ensemble est en très mauvais état, percé à divers endroits et recouvert de mousse.

L'ensemble a été construit vers 1925 ou 1930. Le bassin en béton à quatre côtés inclinés, il fait 3 mètres par 4 mètres. Les deux bacs sont accolés perpendiculairement, ils servaient d'abreuvoir pour les bêtes.

État de l'édifice :

L'ensemble est inutilisable, le lavoir et les bacs sont percés et recouverts de mousse.

Descriptif des abords :

L'ensemble est situé au bas de la route de desserte. Il faut enjamber un petit ruisseau pour atteindre le lavoir.

Proposition de restauration et d'aménagement :

Changer les bacs pour continuer à avoir accès à la source.

Remarques et commentaires :

Les arbres autour du lavoir sont coupés et l'ensemble est un peu mieux entretenu que lors de l'inventaire de 2001.

Fiche Petit Patrimoine - 2021

Maître d'ouvrage : Communauté de Communes Ambert Livradois Forez

Date de création de la fiche : 29/04/2021	Rédacteur : Amalia Le Bideau
Référencement précédent : SIVOM d'Ambert, Recensement du petit patrimoine, 2001 Commune de Saint Just	

Nom de l'édifice : Fontaine – deux bacs

Domaine(s) de classification : Religieux ou mystique ; Eau ; Artisanal ou agri cole ; Autre	
Repère(s) historique(s) :	Auteur :

Commune : Saint Just	Coordonnées : 45.482411, 3.794112
Lieu-dit : Plagne	Type de propriété : publique

- Photographies de l'édifice :



Date de la prise de vue : 27/04/2021	Photographe : Amalia Le Bideau
---	---------------------------------------

Descriptif :

Fontaine constituée de 2 bacs dont un en granit. Le bac en ciment mesure 1 mètre 80 de long par 60 centimètres de large et 55 centimètres de hauteur pour 46 centimètres de profondeur.

Le bac en granit fait 1 mètre 07 de long par 54 centimètres de largeur et 47 centimètres de haut pour 40 centimètres de profondeur. Le tuyau d'alimentation de cette fontaine sort d'une construction maçonnée, elle est faite de brique et de pierre. Le tuyau est terminé par un robinet la source coule dans le bac en ciment ensuite dans le bac en granit et va alimenter le bassin du lavoir.

État de l'édifice :

Cette fontaine est en bon état. Elle est en eau. La mousse est installée sur les parois à l'intérieur des bacs et de la vase recouvre la surface de l'eau.

Descriptif des abords :

Cet édifice est sur le Couderc du village à une vingtaine de mètres du lavoir.

Proposition de restauration et d'aménagement :

Nettoyer l'intérieur des bacs.

Remarques et commentaires :

Les habitants utilisent l'eau de la fontaine mais elle n'est pas potable.

Le « couderc », d'après Michel Boy, auteur de « les noms de lieux de l'arrondissement d'Ambert » ; ce terme viendrait de : en vieil occitan : *coderc*, du gaulois *cotericum*. Il désignait un petit espace près de la maison, où poussaient l'herbe nécessaire pour paître les oies et les porcs. Dès le XVème siècle on retrouve l'ancêtre du couderc : espace herbeux appartenant à la collectivité se situant entre les bâtiments. C'est donc le lieu de pâture pour les animaux des fermes et également l'emplacement des éléments communs aux habitants du village : four banal, fontaine, lavoir, puits, croix du village.

Fiche Petit Patrimoine - 2021

Maître d'ouvrage : Communauté de Communes Ambert Livradois Forez

Date de création de la fiche : 29/04/2021	Rédacteur : Amalia Le Bideau
Référencement précédent : SIVOM d'Ambert, Recensement du petit patrimoine, 2001 Commune de Saint Just	

Nom de l'édifice : **Lavoir**

Domaine(s) de classification : Religieux ou mystique ; Eau ; Artisanal ou agricole ; Autre	
Repère(s) historique(s) :	Auteur :

Commune : Saint Just	Coordonnées : 45.482265, 3.794143
Lieu-dit : Plagne	Type de propriété : publique

- Photographies de l'édifice :



Date de la prise de vue : 27/04/2021	Photographe : Amalia Le Bideau
---	---------------------------------------

Descriptif :

C'est un lavoir qui comprend un bassin couvert. Il mesure 2 mètres 30 par 4 mètres 30 de côté et 95 centimètres de profondeur. Les bords de ce bassin arrivent au niveau du sol. Une seule longueur est accessible pour laver le linge, il y était plongé des planches servant de battoir.

Le bâtiment est fermé sur deux côtés par des murs en pierre, sur les deux autres côtés des soubassements en pierre d'1 mètre de hauteur soutiennent les piliers de la charpente.

Le toit est couvert de tuiles mécaniques plates.

Un imposant pilier rectangulaire en béton soutient l'édifice et encadre l'espace d'entrée

État de l'édifice :

Ce lavoir est en bon état, la toiture a été refaite il y a plus d'une vingtaine d'années. Le bassin est en eau, il est alimenté par le trop-plein de la fontaine.

Descriptif des abords :

Cet édifice est à l'aise de mètres.

La route de desserte vient du sud-est, de la D 205.

Proposition de restauration et d'aménagement :**Remarques et commentaires :**

Le lavoir est utilisé par les habitants, on y trouve une pompe et divers tuyaux qui montrent son utilisation. Il sert aussi à entreposer quelques planches et un peu de matériel.

Le « couderc », d'après Michel Boy, auteur de « les noms de lieux de l'arrondissement d'Ambert » ; ce terme viendrait de : en vieil occitan : *coderc*, du gaulois *cotericum*. Il désignait un petit espace près de la maison, où poussaient l'herbe nécessaire pour paître les oies et les porcs. Dès le XV^{ème} siècle on retrouve l'ancêtre du couderc : espace herbeux appartenant à la collectivité se situant entre les bâtiments. C'est donc le lieu de pâture pour les animaux des fermes et également l'emplacement des éléments communs aux habitants du village : four banal, fontaine, lavoir, puits, croix du village.

Fiche Petit Patrimoine - 2021

Maître d'ouvrage : Communauté de Communes Ambert Livradois Forez

Date de création de la fiche : 28/04/2021	Rédacteur : Amalia Le Bideau
Référencement précédent : SIVOM d'Ambert, Recensement du petit patrimoine, 2001 Commune de Saint Just	

Nom de l'édifice : Croix en fonte sur appareillage en granit

Domaine(s) de classification : Religieux ou mystique ; Eau ; Artisanal ou agricole ; Autre	
Repère(s) historique(s) : 1905	Auteur :

Commune : Saint Just	Coordonnées : 45.464143, 3.806900
Lieu-dit : Saint Priest	Type de propriété : privée

- Photographies de l'édifice :

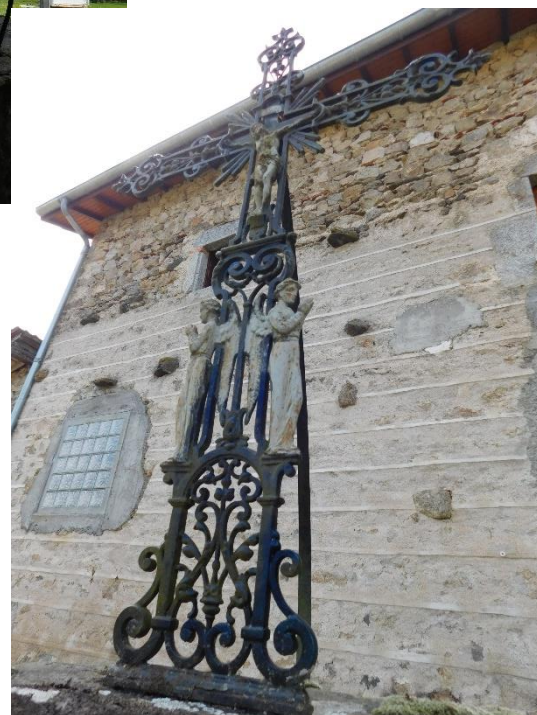

Date de la prise de vue : 27/04/2021	Photographe : Amalia Le Bideau
---	---------------------------------------

Descriptif :

Croix en fonte, elle est peinte en noir et en gris. Elle mesure 1 mètre 40 de haut et la traverse fait quatre-vingts centimètres. Le Christ est représenté en croix au centre de celle-ci et 2 anges prient chacun dans une direction différente à la base du fût. Ces derniers sont en architecture et des volutes décorent aussi cette scène. Les personnages sont peints en gris. Une tige de fer renforcée la croix à l'arrière. Le Christ est entouré de rayons.

Cet édifice est fiché sur un socle en granit appareillé encadré de deux dalles rectangulaires de 20 centimètres d'épaisseur. Le socle fait 1 mètre 64 de hauteur au total.

État de l'édifice :

L'édifice est en bon état, la peinture grise ternie.

Descriptif des abords :

Cet édifice est au milieu du village dans un petit secteur en herbe. Une croix en fonte se trouve à une vingtaine de mètres au nord insérée dans le mur d'une propriété privée. Le puits en pierre est à l'ouest à environ 35 mètres. En face se trouve également la niche qui reçoit les Pirounelles.

Proposition de restauration et d'aménagement :

Repeindre la croix.

Remarques et commentaires :

Cette croix a été édifée à l'initiative des habitants de Saint Priest lors de la mission de 1905 en même temps que la croix du Mas.

Fiche Petit Patrimoine - 2021

Maître d'ouvrage : Communauté de Communes Ambert Livradois Forez

Date de création de la fiche : 28/04/2021	Rédacteur : Amalia Le Bideau
Référencement précédent : SIVOM d'Ambert, Recensement du petit patrimoine, 2001 Commune de Saint Just	

Nom de l'édifice : Croix en fonte sur socle en granit

Domaine(s) de classification : Religieux ou mystique ; Eau ; Artisanal ou agricole ; Autre	
Repère(s) historique(s) : 1893 (porte la date)	Auteur :

Commune : Saint Just	Coordonnées : 45.464275, 3.806782
Lieu-dit : Saint Priest	Type de propriété : privée

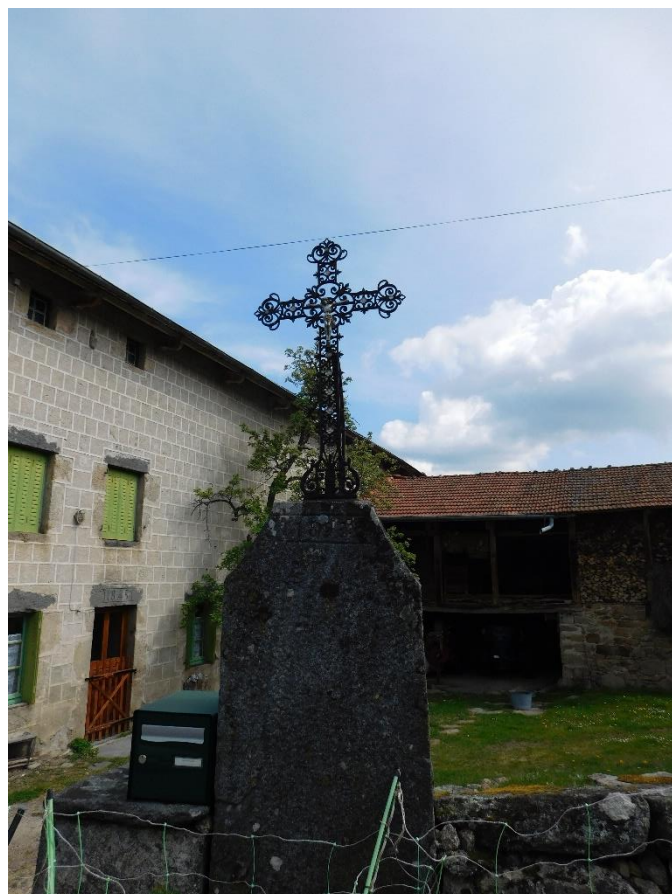

- Photographies de l'édifice :

Date de la prise de vue : 27/04/2021	Photographe : Amalia Le Bideau
---	---------------------------------------

Descriptif :

Croix en fonte, elle est peinte en noir et en gris. Elle mesure 1 mètre 20 de haut et sa traverse fait 60 centimètres. Elle est ornée d'un Christ en croix en son cœur, son fût et ses croissillons sont décorés de volutes et de fleurs. Une tige de fer renforce cette croix à l'arrière.

Cet édifice est fiché sur un socle en granit. Ce socle monolithe taillé est intégré dans un mur en pierres sèches. Il mesure 1 mètre 75 de hauteur et 73 centimètres de côté pour 30 centimètres d'épaisseur. Il est gravé dessus : « G – 1893 – C ».

État de l'édifice :

L'édifice est en bon état, il est entretenu par les propriétaires.

Descriptif des abords :

Cet édifice est au milieu du village. Une croix en fonte se trouve à une vingtaine de mètres au sud. Le puits en pierre est à environ 35 mètres. En face se trouve également la niche qui reçoit les Pirounelles. Honore un chemin par desservir une maison le métier à ferrer et à côté.

Proposition de restauration et d'aménagement :**Remarques et commentaires :**

Fiche Petit Patrimoine - 2021

Maître d'ouvrage : Communauté de Communes Ambert Livradois Forez

Date de création de la fiche : 28/04/2021	Rédacteur : Amalia Le Bideau
Référencement précédent : SIVOM d'Ambert, Recensement du petit patrimoine, 2001 Commune de Saint Just	

Nom de l'édifice : Croix en granit

Domaine(s) de classification : Religieux ou mystique ; Eau ; Artisanal ou agricole ; Autre	
Repère(s) historique(s) :	Auteur :
Commune : Saint Just	Coordonnées : 45.460589, 3.813097
Lieu-dit : Saint Priest	Type de propriété : publique

- Photographies de l'édifice :



Date de la prise de vue : 27/04/2021	Photographe : Amalia Le Bideau
---	---------------------------------------

Descriptif :

Croix en granit, elle mesure 76 centimètres de haut, la traverse fait 64 centimètres. Elle est faite de 3 pierres de taille.

Cet édifice est fiché sur un socle de granit monolithe de 60 centimètres de hauteur. C'est une pierre octogonale tronquée. Elle mesure 50 centimètres de haut 60 centimètres par 75 à la base et 40 centimètres par 55 de côté au sommet. Ce socle est posé sur un piédestal : une pierre de granite monolithe soutenu par de plus petites pierres.

État de l'édifice :

L'édifice est en bon état. Du lichen couvre une partie de la croix.

Descriptif des abords :

Cet édifice est au bord d'un chemin sur la limite d'une propriété privée. L'espace est dégagé et entretenu ce qui met en valeur la croix.

La croix du village était une vingtaine de mètres au Sud. Au nord, un chemin part desservir une maison, le métier à ferrer est au bord. Ce chemin va ensuite jusqu'au ruisseau de Baffie et au lieu-dit le Moulin Roussel.

Proposition de restauration et d'aménagement :

Nettoyer la croix.

Remarques et commentaires :

Cette croix semble très ancienne, elle serait peut-être liée à l'ancienne chapelle du village dont les habitants ont aujourd'hui perdu la trace. En effet des témoignages attestent l'existence d'une chapelle à Saint Priest mais personne n'a de certitude d'où elle aurait pu se trouver et il n'en reste aucune trace mise à part des pierres de taille qui pourraient hypothétiquement lui appartenir.

Cette croix a été déplacée lors de la réfection de la route vers 1965. Elle se trouvait face au carrefour de l'autre côté de la route.

Fiche Petit Patrimoine - 2021

Maître d'ouvrage : Communauté de Communes Ambert Livradois Forez

Date de création de la fiche : 28/04/2021	Rédacteur : Amalia Le Bideau
Référencement précédent : SIVOM d'Ambert, Recensement du petit patrimoine, 2001 Commune de Saint Just	

Nom de l'édifice : Lavoir et bac

Domaine(s) de classification : Religieux ou mystique ; Eau ; Artisanal ou agricole ; Autre	
Repère(s) historique(s) : 1925-30	Auteur :

Commune : Saint Just	Coordonnées : 45.463993, 3.809641
Lieu-dit : Saint Priest	Type de propriété : publique

- Photographies de l'édifice :



Date de la prise de vue : 27/04/2021	Photographe : Amalia Le Bideau
---	---------------------------------------

Descriptif :

Lavoir et bac du village, ils ont été construits en 1925-1930 au bord du chemin allant au Moulin de Roussel.

État de l'édifice :

Les éléments ne sont plus en eau, ils sont envahis par la végétation et en très mauvais état.

Descriptif des abords :**Proposition de restauration et d'aménagement :**

Assainir le terrain, déterrer et réétanchéfier le lavoir et le bac.

Remarques et commentaires :

Ces éléments se trouvent loin du centre du village, les habitants signalent leur présence pour éviter des accidents.

Fiche Petit Patrimoine - 2021

Maître d'ouvrage : Communauté de Communes Ambert Livradois Forez

Date de création de la fiche : 28/04/2021	Rédacteur : Amalia Le Bideau
Référencement précédent : SIVOM d'Ambert, Recensement du petit patrimoine, 2001 Commune de Saint Just	

Nom de l'édifice : **Métier à ferrer et pierres sculptées**

Domaine(s) de classification : Religieux ou mystique ; Eau ; Artisanal ou agricole ; Autre	
Repère(s) historique(s) : 1960, 1641 et 1845	Auteur :
Commune : Saint Just	Coordonnées : 45.464662, 3.806374
Lieu-dit : Saint Priest	Type de propriété : publique

- Photographies de l'édifice :



Date de la prise de vue : 27/04/2021	Photographe : Amalia Le Bideau
---	---------------------------------------

Descriptif :

L'édifice est fait de tubes et de fer plat. Autrefois ce travail était en bois. Le métier actuel est de 1960.

Il y a des pierres sculptées en forme de bénitier ou de base de piliers, incrusté dans les façades de maisons ou parsemées dans le village.

Une pierre est gravée d'écusson et de la date 1641 en façade d'une maison. Elle proviendrait de la chapelle du village d'après une étude du GRAHLF.

Une maison portant une statue dans sa façade a un linteau gravé de la date de sa construction 1845. À cette date-là la chapelle n'existait donc déjà plus.

État de l'édifice :

Le métier à ferrer est en bon état les édifices en pierres sont

Descriptif des abords :

Les édifices sont éparpillés dans le village.

Proposition de restauration et d'aménagement :**Remarques et commentaires :**

Il faudrait retracer l'origine des pierres de taille.

Fiche Petit Patrimoine - 2021

Maître d'ouvrage : Communauté de Communes Ambert Livradois Forez

Date de création de la fiche : 28/04/2021	Rédacteur : Amalia Le Bideau
Référencement précédent : SIVOM d'Ambert, Recensement du petit patrimoine, 2001 Commune de Saint Just	

Nom de l'édifice : Oratoire en appareillage pour Les Pirounelles

Domaine(s) de classification : Religieux ou mystique ; Eau ; Artisanal ou agricole ; Autre	
Repère(s) historique(s) :	Auteur :
Commune : Saint Just	Coordonnées : 45.464211, 3.806771
Lieu-dit : Saint Priest	Type de propriété : publique

- Photographies de l'édifice :



Date de la prise de vue : 27/04/2021	Photographe : Amalia Le Bideau
---	---------------------------------------

Descriptif :

Oratoire en appareillage de granit surmontée d'une petite croix en granit monolithe. La niche qui se trouve en son centre et encadré d'un arc ouvragé en pierre. Cette dernière est protégée par une grille en fer ornée d'une croix et d'un cœur. À l'intérieur de la niche se trouvent des vases, des bougies, des candélabres et 2 statues appelées Les Pirounelles.

La première statue représente Notre-Dame du Puy, elle mesure environ 40 centimètres de haut et elle est en pierre. Elle est couronnée et porte l'enfant Jésus sur son bras gauche, entouré de sa cape noire. Sa robe rouge à gros plis est ornée d'un plastron blanc cerné de noir sur lequel est dessiné un cœur rouge surmonté d'une croix. Sept points noirs dessinent un arc sous le cœur.

La Seconde statue est plus grande, elle représente Sainte Pétronille. Elle est en bois et mesure environ 50 centimètres de haut. Elle présente un livre ouvert sur sa main gauche et une main droite disproportionnée le poing fermé permettant de tenir un cierge. Elle est également habillée d'une robe rouge et d'une cape noire.

Sainte-Pétronille avait sa place parmi les premiers disciples des apôtres. Son nom féminin est un diminutif de celui de Pierre. Elle a le pouvoir de faire marcher les enfants puisqu'elle-même était paralysée avant d'être guérie par Saint Pierre. Lorsque des parents en avaient besoin, la statue sortait de la maison du mois de Marie et était posé dans le champ à 4 ou 5 mètres de l'enfant. Ce dernier avançait tout seul pour aller la toucher, des personnes en témoignent. C'est de statues portent autour du cou ou des mains des offrandes des chapelets, des médailles, des colliers, des croix en or et des reliquaires.

État de l'édifice :

L'édifice est en très bon état mais la peinture des statues s'abime.

Descriptif des abords :

L'oratoire se trouve au centre du village entre les deux croix en fonte.

Proposition de restauration et d'aménagement :

Refaire la peinture des statues et ajouter un panneau explicatif à l'oratoire. Des recherches supplémentaires pour dater ces statues seraient intéressantes.

Remarques et commentaires :

Voici l'histoire orale recueillie lors du recensement en 2001 :

Après la guerre de Cent Ans la statue de Saint Pétronille avait été volée au village. Elle serait revenue toute seule et avait été retrouvé dans le pré derrière le village au lieu-dit « La Pirounelle ». Depuis Sainte-Pétronille dont on oubliait parfois le nom était devenu La Pirounelle. Mais étant donné qu'on l'utilisait avec la statue de Notre-Dame du Puy, elles ont rapidement été associées et cette dénomination adoptée pour ces 2 statues.

Elles étaient autrefois dans la chapelle mais celle-ci n'existe plus.

Elles ont été gardées précieusement par les habitants puis restituées sur la place publique à la suite de l'inventaire de 2001. L'oratoire fut construit à cette époque.

Fiche Petit Patrimoine - 2021

Maître d'ouvrage : Communauté de Communes Ambert Livradois Forez

Date de création de la fiche : 28/04/2021	Rédacteur : Amalia Le Bideau
Référencement précédent : SIVOM d'Ambert, Recensement du petit patrimoine, 2001 Commune de Saint Just	

Nom de l'édifice : Puits en pierre

Domaine(s) de classification : Religieux ou mystique ; Eau ; Artisanal ou agricole ; Autre	
Repère(s) historique(s) :	Auteur :

Commune : Saint Just	Coordonnées : 45.463993, 3.806460
Lieu-dit : Saint Priest	Type de propriété : privée

- Photographies de l'édifice :



Date de la prise de vue : 27/04/2021	Photographe : Amalia Le Bideau
---	---------------------------------------

Descriptif :

Puits en pierre couvert d'une dalle de granit.

État de l'édifice :

L'édifice est en eau.

Descriptif des abords :

Ce puit se trouve à quelque mètre de l'oratoire des Pirounelles, dans une cour privée.

Proposition de restauration et d'aménagement :

Bel édifice auquel il faudrait installer une belle porte pour le mettre en valeur.

Remarques et commentaires :

Fiche Petit Patrimoine - 2021

Maître d'ouvrage : Communauté de Communes Ambert Livradois Forez

Date de création de la fiche : 27/04/2021	Rédacteur : Amalia Le Bideau
Référencement précédent : SIVOM d'Ambert, Recensement du petit patrimoine, 2001 Commune de Saint Just	

Nom de l'édifice : Chapelle

Domaine(s) de classification : Religieux ou mystique ; Eau ; Artisanal ou agricole ; Autre	
Repère(s) historique(s) : 1898	Auteur :
Commune : Saint Just	Coordonnées : 45.454777, 3.819966
Lieu-dit : Vareilles	Type de propriété : publique

- Photographies de l'édifice :



Date de la prise de vue : 22/04/2021	Photographe : Amalia Le Bideau
---	---------------------------------------

Descriptif :

Cette chapelle est une construction de 5 mètres par 6 mètres. Le toit compte 2 pans et il est couvert de tuiles mécaniques plates. Sur le pignon Nord se trouve : la porte d'entrée en bois avec un linteau en plein cintre, un clocheton en bois couvert de zinc dont le sommet est terminé par une croix en fer forgé ainsi qu'une pierre apparente gravée de la mention « TRONC » et accompagnée d'une petite ouverture. À l'intérieur de la chapelle se trouve un autel avec la statue de la Vierge Marie ainsi que de nombreux vases et d'autres attributs. De vitraux indiquent la date de construction de l'édifice « 1898 », ainsi que « Don de Jean-Baptiste Truchard et de Marie Quatresous ».

État de l'édifice :

Cette chapelle est en bon état. Elle est entretenue par les habitants.

Descriptif des abords :

Cet édifice est au sommet du village à l'est. À une centaine de mètres se trouvent la fontaine avec le bac en bois la croix en fonte l'ancien socle de croix et une serve. Un chemin de terre part vers l'est en direction de Combest et Charrier.

Proposition de restauration et d'aménagement :**Remarques et commentaires :**

Cette petite chapelle est remarquable et importante pour le patrimoine religieux de la commune. Deux autres villages de Saint Just ont une chapelle : Chassagnolles et Le Cros. Monsieur Truchard et Madame Quatresous, couple sans enfants, habitaient la maison juste en face où se trouve la niche en façade. Ils ont fait un don pour faire édifier une chapelle pour le village. La construction s'est faite après leur décès sur les fondations d'une ancienne porcherie. Le village est sur un circuit de randonnée, ce chemin passe devant la chapelle et va en direction de Combest, il est pavé sur une partie.

Fiche Petit Patrimoine - 2021

Maître d'ouvrage : Communauté de Communes Ambert Livradois Forez

Date de création de la fiche : 27/04/2021	Rédacteur : Amalia Le Bideau
Référencement précédent : SIVOM d'Ambert, Recensement du petit patrimoine, 2001 Commune de Saint Just	

Nom de l'édifice : Croix en fonte, Fontaine tronc d'arbre et Serve

Domaine(s) de classification : Religieux ou mystique ; Eau ; Artisanal ou agricole ; Autre	
Repère(s) historique(s) : 1996 et 1976	Auteur : F (pour la fontaine tronc d'arbre)
Commune : Saint Just	Coordonnées : 45.454596, 3.819118
Lieu-dit : Vareilles	Type de propriété : publique

- Photographies de l'édifice :



Date de la prise de vue : 22/04/2021

Photographe : Amalia Le Bideau

Descriptif :

La fontaine est constituée d'un bac fait d'un tronc d'arbre. Il est creusé sur 2 mètres 80 de long et sa largeur varie de 33 centimètres à 47 centimètres. La profondeur du bac est de 24 centimètres. Ce tronc d'arbre fait une longueur totale de 3 mètres 50, à la base son diamètre est de 55 centimètres. Il est gravé de « F – 1.04.1996 ». Cette fontaine est alimentée par une source sortant d'un tuyau fiché dans le socle de la croix, le bac étant adossé contre celui-ci. Ce socle est un appareillage de 1 mètre 40 de hauteur, de 1 mètre 82 au sol et de 1 mètre 07 de côté au sommet. Il fait 64 centimètres d'épaisseur.

La croix qui devait se trouver à son sommet n'y est plus, un champignon en bois la remplace. En face du bac se trouve une serve encadrée de muret en pierres. Elle faisait office de lavoir des planches battoirs étaient plongées dans l'eau.

La croix en fonte fait environ 1 mètre 20 de haut. Elle est peinte en noir. Le pied du fût est orné d'une vierge en architecture classique. Un vase et des flambeaux décors le toit représenté. Au cœur de la croix se trouve une couronne d'épines en cadrée de flèches. Des étoiles ornent l'extrémité des croisillons. La croix est fichée dans une dalle en béton où il est inscrit la date « 1976 ».

État de l'édifice :

La fontaine n'est plus en eau et le bac est très abimé, la serve et la croix sont en bon état. Le socle appareillé d'où coule l'eau de la fontaine est abimé et a été restauré plusieurs fois depuis l'inventaire de 2001.

État des abords :

Ces édifices sont au milieu du village. La chapelle se trouve à environ 70 mètres à l'ouest. Un chemin de randonnée passe devant ces édifices.

Proposition de restauration et d'aménagement :

Restaurer le bac en tronc d'arbre ainsi que le socle qui sert la fontaine. Repeindre en couleur la croix en fonte.

Remarques et commentaires :

Le tronc d'arbre a remplacé un ancien bac après 40 ans d'usage, il a été fait par un habitant du village et sculpté à la tronçonneuse. Sur le bac se trouvait une croix en fonte elle a été cassée par un transporteur vers 1965. Un champignon sculpté à la tronçonneuse a pris sa place. Les habitants ont installé une autre croix provenant d'une concession à l'arrière dans le talus. Cette croix était peinte différemment en 2001. Cette peinture mettait en avant les éléments ornant la croix car ils étaient peints en blanc.

Fiche Petit Patrimoine - 2021

Maître d'ouvrage : Communauté de Communes Ambert Livradois Forez

Date de création de la fiche : 27/04/2021	Rédacteur : Amalia Le Bideau
Référencement précédent : SIVOM d'Ambert, Recensement du petit patrimoine, 2001 Commune de Saint Just	

Nom de l'édifice : Croix en fonte sur socle en granit

Domaine(s) de classification : Religieux ou mystique ; Eau ; Artisanal ou agricole ; Autre	
Repère(s) historique(s) :	Auteur :
Commune : Saint Just	Coordonnées : 45.455467, 3.812541
Lieu-dit : Veillette	Type de propriété : publique

- Photographies de l'édifice :



Date de la prise de vue : 22/04/2021	Photographe : Amalia Le Bideau
---	---------------------------------------

Descriptif :

Cette croix en fonte est peinte en noir. Elle mesure 1 mètre 55 de haut pour une traverse de 92 centimètres. Elle est ouvragée, la Vierge est représentée au centre de la croix entourée d'étoiles et de quatre rayons. Sur son fût on retrouve ses initiales. Une tige de fer renforce cette croix à l'arrière. Cet édifice est fiché sur un socle en granit à parier il fait 87 centimètres de hauteur au total il est cylindrique et fait 74 centimètres de diamètre. Le soubassement est maçonné et reçoit une pierre de taille dont il serait intéressant de connaître la provenance.

État de l'édifice :

Cette croix est en très bon état. Un rayon a été abîmé.

Descriptif des abords :

Cet édifice est au milieu du village dans un petit secteur en herbe au bord de la route de desserte. Un panneau d'information a été ajouté à côté et le puits en pierre se trouve à une vingtaine de mètres au nord. Le pont est à l'Est sur l'ancienne route de Vareille dont le virage a été modifié.

Proposition de restauration et d'aménagement :**Remarques et commentaires :**

La pierre de taille du sommet du socle est intéressante par sa forme rappelant une meule de moulin à huile. Le village est le point de départ d'un circuit de randonnée.

Fiche Petit Patrimoine - 2021

Maître d'ouvrage : Communauté de Communes Ambert Livradois-Forez

Date de création de la fiche : 27/04/2021	Rédacteur : Amalia Le Bideau
Référencement précédent : SIVOM d'Ambert, Recensement du petit patrimoine, 2001 Commune de Saint Just	

Nom de l'édifice : Pont en pierre

Domaine(s) de classification : Religieux ou mystique ; Eau ; Artisanal ou agricole ; Autre	
Repère(s) historique(s) :	Auteur :
Commune : Saint Just	Coordonnées : 45.454351, 3.814657
Lieu-dit : Veillette	Type de propriété : publique



- Photographies de l'édifice :



Date de la prise de vue : 22/04/2021	Photographe : Amalia Le Bideau
---	---------------------------------------

Descriptif :

Ce pont en pierre est cintré, il enjambe le ruisseau du Cros.

État de l'édifice :

Le pont est en bon état mais il n'est pas accessible et peu visible depuis la route.

Descriptif des abords :**Proposition de restauration et d'aménagement :**

Rendre le pont plus visible et accessible aux piétons.

Remarques et commentaires :

Bel ouvrage en pierres maçonnées

Fiche Petit Patrimoine - 2021

Maître d'ouvrage : Communauté de Communes Ambert Livradois-Forez

Date de création de la fiche : 27/04/2021	Rédacteur : Amalia Le Bideau
Référencement précédent : SIVOM d'Ambert, Recensement du petit patrimoine, 2001 Commune de Saint Just	

Nom de l'édifice : Puits en pierre

Domaine(s) de classification : Religieux ou mystique ; Eau ; Artisanal ou agricole ; Autre	
Repère(s) historique(s) :	Auteur :

Commune : Saint Just	Coordonnées : 45.455633, 3.812884
Lieu-dit : Veillette	Type de propriété : publique

- Photographies de l'édifice :



Date de la prise de vue : 22/04/2021	Photographe : Amalia Le Bideau
---	---------------------------------------

Descriptif :

Ce puits est couvert d'un appareillage en pierre. Ce dernier mesure au total 1 mètre 15 de haut par 1 mètre 20, 1 mètre 30 de côté. L'intérieur est cylindrique avec 80 centimètres de diamètre. L'ouverture fait 48 centimètres de côté par 80 centimètres de hauteur point il est couvert d'une dalle de granit la profondeur verticale est de 1 mètre 92 sous la dalle.

État de l'édifice :

L'édifice étant bon état il est entretenu. Une grille protège l'ouverture.

Descriptif des abords :

Ce puits est dans le village au bord d'un chemin de terre desservant des maisons d'habitation. La route qui traverse le village vient des Paulzes à l'ouest par Vareille vers l'est. La croix en fonte du village qui est au bord de cette desserte se trouve à une vingtaine de mètres du puits au sud.

Proposition de restauration et d'aménagement :**Remarques et commentaires :**

Cet inventaire, non exhaustif, est destiné à évoluer avec son territoire et ses habitants. C'est d'ailleurs eux qui sont les mieux placés pour enrichir l'inventaire du patrimoine de leur commune. Dans ce but, des fiches d'inventaire vierges sont disponibles dans chaque mairie et chacun est invité à les compléter avec des données nouvelles et à ouvrir son regard à la richesse patrimoniale d'Ambert Livradois Forez.

De plus, une démarche collaborative a débuté sur plusieurs communes du territoire d'Ambert Livradois Forez. Ce dernier s'active ainsi, à conserver collectivement son patrimoine et sa mémoire.

Cet inventaire est également l'occasion d'attirer l'attention de tous sur la préservation des chemins à caractère patrimonial qui irriguent le territoire. En effet, de nombreux chemins disparaissent. En les inventoriant, nous avons l'occasion de laisser aux générations futures la possibilité de les emprunter. Des fiches d'inventaires à cet effet sont également disponibles en mairie.



Rendez-vous sur : <https://www.ambertlivradoisforez.fr/un-territoire-a-votre-service/culture-et-vie-associative/patrimoine-2/> pour plus d'informations.

